PASTINES Y FIDEOS "SALUS"
Elaborados con agua mineral
EN EL MISMO
Establecimiento SALUS

EL SIGLO

Año LIII--Núm. 16.502 — Montevideo, Jueves 25 de Mayo de 1916 — Redacción y Administración, Rincón 583 al 587

EL SIGLO
DIARIO DE LA MAÑANA
FUNDADO EN EL AÑO 1863
ORGANO DE LAS CLASES PRODUCTORAS

TARIFA DE SUSCRIPCIONES

Capital e Interior

Por un mes . . . . $ 1.00
" tres meses . . . . " 2.00
" seis meses . . . . " 5.50
" doce meses . . . . " 10.00
Ejemplar del día: 4 centésimos.
" atrasado del mes: 20 cts.

Argentina, Chile, Paraguay, Ecuador, Bolivia, Perú y Colombia

Por 3 meses . . . . $ 3.00
" 6 meses . . . . " 5.50
" 12 meses . . . . " 10.00

Brasil, Méjico, Europa y Norte América

Por 3 meses . . . . $ 4.50
" 6 meses . . . . " 8.50
" 12 meses . . . . " 16.00

EL SIGLO se enviará directamente a toda persona que lo solicitase, siempre que acompañe al importe de la suscripción adelantada que corresponda, de acuerdo con la tarifa que antecede.

El importe de las suscripciones, puede enviarse por las Sucursales del Banco de la República, por giro postal o en estampillas de correo.

Toda la correspondencia debe ser dirigida a la Administración.

A. D. GORLERO,
Administrador.

Agentes de avisos en Europa

Francia, Inglaterra, Bélgica y Suiza, los señores L. Mayence y Cie., 3, rue Tronchet, Paris.

Agente y corresponsal especial en Londres: Estlin Grundy, South America Press Ltd., 1 Arundel Street Strand, London, W. C.

ESPECTACULOS

SOLIS — Compañía de comedia Amalia de Isaura. El sábado 27 debut. A las 9: La comedia SIN PALABRAS, canciones por Manolita Ruiz; el sainete LA REAL GANA, canciones por la Isaura y variedades por Rafael Arcos.

Precios de las localidades: Palcos bajos y balcones sin entrada, $ 0.00; altos, id id, 2.00; id de cazuela, id id, 1.50; Sillón de platea con entrada, 1.00; Tertulia balcón id id, 1.00; Tertulias altas, id id, 0.80; Lunetas de cazuela con entrada, 0.50; Id de paraíso, id id, 0.50; Entrada General, 0.60; Id de cazuela, 0.30; Id de paraíso, 0.30.

URQUIZA—Hoy jueves 25, de tarde y noche, exhibición de la película BAJO EL SOL DE LA PAMPA, interpretada por la compañía Nitone-Pomiés.

Precio de las localidades.—Palcos avant-scene sin entrada, $ 2.50; Id bajos y balcones sin entrada, 2.00; Id bajos y balcones con entrada, $ 2.50; Id de cazuela, 0.80; Sillones de platea con entrada, 0.60; Tertulias con entrada, 0.50; Entrada general y a palco, 0.30; Delantera de cazuela con entrada, 0.60; Tertulias con entrada, 0.50; Entrada general y a palco, 0.30; Delantera de cazuela con entrada, 0.20; Id de paraíso, id id, 0.20; Entrada de cazuela, 0.10; Id de paraíso, 0.10.

18 DE JULIO—Compañía de zarzuela española, dirigida por Carlos Salvany.

Hoy jueves 25, dos funciones. De tarde: EL POBRE BALBUENA; LA PERLA AMBARINA; los ventrilocuos Guglielmi y Richiardi y bailes por Falco y Morita.

De noche, a las 8: 1.a sección, LA BUENA SOMBRA; 2.a, DIANA CAZADORA y cuplés por la Taberner; 3.a, LA PERLA AMBARINA y bailes por Falco y Morita; 4.a, LA PERLA AMBARINA (2.o acto) y el ventrilocuo Guglielmi.

Precios de las localidades. — Por secciones sencillas: Palcos avant-scene sin entrada, $ 1.20; Id bajos y balcones sin entrada, 1.00; Plateas con entrada, 0.30; Tertulia con entrada, 0.30; Entrada general y a palco, 0.15.

Por función entera: Palcos de cazuela y paraíso sin entrada, $ 1.00; Delantera de cazuela con entrada, 0.25; Id de paraíso, 0.20; Entrada de cazuela, 0.15; Id e paraíso, 0.20.

Precios para las secciones dobles: Palcos avant-scene, $ 1.50; Id bajos y balcones, 1.20; Sillas de platea y tertulias, 0.40; Entrada general y a palco, 0.20.

POLITEAMA—Espectáculos de cinematografía y variedades. Función todas las noches, dividida en tres secciones.

Precios de las localidades — Por sección: Palcos bajos y balcón, pesos 0.50; Tertulia de platea y de balcón con entrada, 0.15; Entrada general, 0.05.

Función entera: Palco de cazuela sin entrada, $ 0.40; Delantera de cazuela con entrada, 0.15; Id de galería con entrada, 0.15; Entrada general a cazuela, 0.10; Entrada a galería, 0.10; Entrada general, 0.10.

COLON—Compañía de la Escuela Experimental de Arte Dramático. — Director: Atilio Supparo. Función todos los martes, jueves, sábados y domingos

Precios de las localidades: Palcos, $$ 1.20; platea, 0.20; entrada general, 0.10.

CASINO—Espectáculos de variedades. Función todas las noches. Domingos y días festivos, matinée.

Precios de las localidades: Palcos Grillé sin entrada, $ 2.00; Id Balcón id id, 2.00; Id bajo, id id, 1.50; Tertulia, 0.30; Sillón de platea sin entrada, 0.30; Delantera de galería sin entrada, 0.10; Entrada general, 0.20; Id de galería, 0.10.—La Boletería se halla abierta desde las 12.

ROYAL — Espectáculos de variedades. Función todas las noches.

Precios de las localidades: Palcos Grillé sin entrada, $ 2.50; Id avant-scene, 2.00; Id sin entrada, 1.50; Platea con entrada, 0.50; Delantera de paraíso, 0.10; Entrada general, 0.30; Id de paraíso, 0.10.

AVISOS ECONOMICOS

Hasta 20 palabras, a $ 0.30 por TRES publicaciones

ALQUILO lujosa casa con todo confort, de siete grandes piezas y servicios. Chaná 2183. 1595-Jn.6.

CONTABILIDAD — Claramunt y Lezama Muñoz. Cursos comerciales y de ingreso. Diurnos y nocturnos. Estudio: Zabala 1374. 1586-My.27.

CAMPO empastado, 200 unidades, arriendo por 6 meses o un año Severino Martínez, Florida. Teléfono: Cooperativa. 1585-Jn.6.

FRANCES—Lecciones a domicilio por señora francesa diplomada. Excelente pronunciación. Dirigirse personalmente o por carta (A. D.), B. Mitre 1364. 1584-My.27.

COMPRO casa de 4 a 5 p. moderna, gasto hasta $ 9.000. Radio Gaboto, Defensa, Rivera, Sierra, Uruguay, 33 N.o 1378, Lages de 4 a 6. 1571-my.25.

ASTILLAS y leña de eucaliptus, 1 kilómetro Estación Progreso sobre carretera chacras de Reyes y Morelli. Informes Mercedes 1312. 1572-my.25.

DINERO—Facilito cualquier suma en hipoteca, sobre casas o campos. operaciones rápidas convenientes, reservadas. Acudir vasco Eldart. Jackson 1424, casi Rivera. 1546-my.27.

JAIME A. NAVARRO—Perito-calígrafo, 25 de Mayo 411. 1572-pte.

HUMEDAD EN LAS PAREDES—Juan A. Parofilo, calle Durazno 1036. Teléfono: La Uruguaya N.o 775 (Cordón). 534-pte.

ETIQUETAS, a uno y más colores, se hacen en los talleres gráficos, Rincón 532. h n.o.

TRASLADO: El Escritorio de la Compañía de Materiales de Construcción se ha trasladado a la calle Cerrito núm. 491.

LOS TALLERES GRAFICOS de "El Siglo", "La Razón" y "El Telégrafo", están en condiciones de hacer toda clase de trabajos tipográficos con suma rapidez y economía. h.n.o.

PROFESIONALES

ABOGADOS

PEDRO FIGARI—Abogado. — Estudio: Misiones 1581. 4123-pte.

DOCTOR GABRIEL TERRA — Ha trasladado su estudio a la calle Zabala núm. 1441, 2.o piso. 339-pte.

PABLO DE MARIA y JUAN JOSE AMEZAGA — Abogados. — Estudio: 25 de Mayo 511. Horas: de 9 a 11 y de 1 a 4 p. m. 1054-pte.

JUSTINO y EDUARDO JIMENEZ DE ARECHAGA.—Abogados. — Han trasladado su estudio a Misiones 1262. —Teléfono: Central 656. 672-pte.

ARQUITECTOS

A. E. MAINI & MENGOTTI—Arquitectos, contratistas. Proyectos y construcciones. Estudio: Ciudadela 1274. Teléfono: Uruguaya N.o 201, Central. pte.

DENTISTAS

TRAVIESO JOSE M.a — Cirujano dentista. — Uruguay 980. Teléfono: Uruguaya 453, Central. 3667-h.n.o.

JOHN S. BURNETT y S. SARTORI —Cirujanos dentistas.—Sistema americano. Sarandí 526 (Plaza Matriz). Teléfono: Uruguaya 1555. 1810-pte.

EMILIO FERRARI—Cirujano dentista.—Ex-jefe de Clínica Odontológica de la Facultad de Medicina. Consultas: de 9 a 11 y de 2 a 5 p. m. Sarandí 538. 3249-pte.

BONABA RICARDO — Cirujano dentista. — Consultas de 9 a. m. a 5 p. m. Calle Río Branco 1296, esquina Colonia. 2774-pte.

ERNESTO CARDELINO — Dentista.—Consultas de 9 a 5 p. m.—Jefe de la Clínica Odontológica del Hospital de Niños. Convención 1253. 321-pte.

ANGEL Y FLORENCIO GUERRA —Cirujanos-dentistas. — Río Negro 1432, Montevideo. — Teléfono: La Uruguaya 756 (Central).

R. RINALDI GUERRA — Dentista.—Asistente a las clínicas del doctor Jarman, de Filadelfia: doctor Black, de Chicago. Ha reabierto su estudio en la Plaza Independencia 1362. Consultas: de 9 a. m. a 5 p. m. 1691-pte.

SAVERIO LAGUARDA — Cirujano dentista.—De regreso de su viaje a Europa ha reanudado sus tareas profesionales. Yí 1290, esquina San José. 2121-pte.

INGENIEROS

JOSE SERRATO — Ingeniero.—Estudio: Mercedes 911. 3712-fb.15.

FOGLIA y BELLONI—Ingenieros constructores.—Han trasladado su estudio a la calle Río Negro 1456. 2442-pte.

ESCRIBANOS

ENRIQUE SEGOVIA GRASA—Escribano.—Tramitación de sucesiones, administración y compra-venta de propiedades. Juan C. Gómez 1594. 1323-pte.

MEDICOS

Dr. JOAQUIN DE SALTERAIN—Oculista.—Consultas: lunes, miércoles y viernes, de 2 a 4.—Canciones 1276. 30-en.11|917.

Dr. JUAN CARLOS MUNYO—Oídos, nariz y garganta. Asma y bronquitis crónicos. Nuevo tratamiento por inhalaciones secas. Aparatos Drager). Uruguay 961. Consultas de 2 a 5, excepto los jueves. 1341-pte.

El Dr. JAIME GIANETTO, especialista en oídos, nariz y garganta, abrió su nuevo consultorio en la calle Colonia 1176. 1166-pte.

Dr. CARLOS BUTLER—Especialista. Exclusivamente Rayos Rontgen y Radium. Ha reabierto su laboratorio en la calle San José núm. 338. 1526-pte.

Dr. RUCKER—Médico oculista de la Facultad de Medicina de París.—Consultas de 1 y 30 a 4. Sábados y festivos exceptuados.—25 de Mayo 669. Teléf. Uruguaya 2133. (Central). 3764-pte.

DOCTORA PAULINA LUISI—Primera médica cirujana uruguaya.—Especialista en enfermedades de señoras, niños y partos. De regreso de flores, niños y partos. De regreso de su gira por Europa, ha reanudado sus tareas profesionales.—Avenida de la Paz 1286. Teléfono: Uruguaya. 4072-pte.

DOCTOR JOSE CARLOS ANSELMI—Oculista—Jefe de Clínica Oftalmológica de la Facultad de Medicina. De regreso de Europa ha abierto su consultorio. Rincón 707. Consultas de 2 a 5 p. m. Teléf. La Uruguaya. 4227-My.27.

Dr. LUIS A. SURRACO — Especialista en enfermedades del riñón, vejiga, uretra y próstata.—Ha abierto su consultorio en la calle Mercedes 807. —Consultas de 2 a 5 p. m. pts.

Dr. JUSTO A. TRIAY — Sierra 2440. Teléfono: La Uruguaya 419 (Aguada). 4165-pte.

Dr. ENRIQUE MENDEZ—Oculista. Uruguay 1223. Consultas: de 15 a 17, exceptuando los jueves. 14-pte.

Dr. JOSE PEDRO URIOSTE—Medicina general con preferencia enfermedades del corazón y estómago. Consultas: lunes, miércoles y viernes, de 1 a 3, Rondeau 1522. 261-pte.

Dr. LUIS M. OTERO—Especialista en las enfermedades del riñón, vejiga, próstata, uretra y venéreo-sífilíticas. A su regreso de Europa, ha reabierto su consultorio en la Avenida de la Paz 1454. Consultas de 3 a 7. 1932-pte.

Dr. CONSTANCIO CASTELLS — Médico del Hospital "Fermín Ferreira". Especialista en las enfermedades de la sangre, pulmones, bronquios, garganta, nariz y oído. Consultas de 4 a 6. 18 de Julio 1898, esquina Defensa. 3307-pte.

Dr. E. BIRABEN—Especialista en las enfermedades del riñón, vejiga, próstata, uretra y venéreo sifilíticas. Consultas: de 2 a 6 1|2. Consultas nocturnas: lunes, miércoles y viernes, de 8.30 a 10. Soriano 831. Teléfono: Uruguaya 263 (Central). 17-pte.

Dr. JOSE MARTIRENE—Médico-cirujano de niños. Se ocupa también de las enfermedades del oído, nariz y garganta en los niños. Consultas: lunes, miércoles y viernes, de 1 a 3 p. m., Colonia 1233. 1729-pte.

DOCTOR DELGER — Especialista en enfermedades del riñón, vejiga, próstata, uretra y sífilis.—Consulta todos los días, de 2 a 7 1|2 p. m. Trasladó su consultorio a la calle Ituzaingó 1317, entre Sarandí y Buenos Aires. 264-pte.

Dr. IHHOFF—Especialista en las enfermedades de las vías urinarias. Trasladó su consultorio a la calle Mercedes 1166. 2401-pte.

LUIS PINEYRO CARVE — Especialista: riñón, vejiga, próstata, uretra. Ha trasladado su consultorio a Florida 1472. Consultas: de 2 a 5 p. m. Teléfono La Uruguaya 2284, Central. 35-pte.

Dr. HORACIO GARCIA LAGOS—Cirujano—Se mudó a Dayman 1239. Consultas de 2 a 4 p. m., excepto los jueves Rayos X. pte.

Dr. FELIPE PUIG—Especialista en oídos, nariz y garganta. Consultas de 3 a 6 p. m., excepto los sábados. Calle San José 332. 570-pte.

Dr. A. VAZQUEZ BARRIERE—Oculista. — Calle Andes 1212 (antes 384). Consultas: de 2 a 5 p. m., excepción de los jueves y festivos. 2720-pte.

Dr. MANUEL QUINTELA — Oído, nariz y garganta. Consultas: todos los días, menos los jueves y feriados, de 1 a 3 p. m. Teléfono La Uruguaya, núm. 1469. Uruguay 823. 950-pte.

Dr. JUAN R. BADO—Especialista —Se ocupa exclusivamente de las enfermedades del riñón, vejiga y uretra. Consultas de 3 a 6. Rincón 739. 1064-pte.

Dr. PEDRO J. MARTINO — Especialista en las enfermedades del oído, nariz y garganta, Colonia 1116. 16-pte.

Dr. HECTOR TALICE—Médico-cirujano.—Calle Colón 1506. Teléfono: La Uruguaya 1489, Central. 4047-pte.

Secretas - Urinarias - Piel
Prof. FERULANO Dr. MALVICINO
Cura de la avariosis con aplicación del
606 - 914
TUCUMAN, 886 BUENOS AIRES
1266-Jn.22.

Dr. GHIGLIANI—Epilepsia, histeria, ataques convulsivos. Calle San Salvador 2224. Consultas: de 1 a 3 p. m. 2357-pte.

Dr. J. J. COPPOLA—Especialista en las afecciones de oídos, nariz y garganta.—Tratamiento del asma por el método de Eiraín. Daymán 1315 y 1317 entre San José y 18 de Julio. Consultas: todos los días de 10 a 12 y de 14 a 16. pte.

Dr. JUAN SERVETTI LARRAYA—Médico. — Tratamientos especiales para la cura radical del reumatismo y de la sífilis. Horas de consulta: de 1 a 3 p. m., 18 de Julio 1498. 67-pte.

Dr. EDUARDO MARTINEZ—Médico-cirujano de la Facultad de París. Consultas: de 1 a 3. Lavalleja núm. 1711. 264-pte.

SANATORIO ALVARIZA — Especialista en enfermedades de señoras, de niños y de la sangre. Terapéutica Natural (hidroterapia, electricidad, masajes curativos y para adelgazar, etc.)—Consultas de 1 a 4. Alojamiento y asistencia por correspondencia. Doctor Roig, de la Facultad de Madrid. Calle 18 de Julio núm. 1277. 13-pte.

MASAGISTAS

HAMMERLY y señora DUPUY DE HAMMERLY, ex profesores en Europa. Masaje médico e higiénico y especial para adelgazar. Rincón 484. Consultas: de 10 a 17, menos los sábados. Teléfono: Uruguaya 2152 (Central o 773 (Paso). 3574-pte.

PARTERAS

MADAME NOGUES — Saluda a su distinguida clientela y le hace saber el traslado de su consultorio obstétrico a la calle Rincón 163 (República Argentina). 692-pte.

PEDICUROS

PEDICURO — Alejandro Bianchi. Cirujano Pedicuro. Juncal 1372, 2.o piso. Teléfono, 318, Central. 3714-h n.o.

JUDICIALES

EDICTO—De mandato del señor Juez Letrado Departamental, doctor don Juan José Gomensoro, se hace saber: Que en los autos caratulados: "Andrés Viscaret, Concordato preventivo extrajudicial", se ha dictado la resolución siguiente: "Maldonado, Abril 21 de 1916.—Vistos: atentas las resultandas de autos y lo dispuesto en el Art. 1527 y del Cód. de Comercio, apruébase el concordato presentado, debiendo publicarse esta resolución en los diarios "El Día" y EL SIGLO de la capital, por el término de quince días.—Gomensoro." Y a los efectos del Art. 1512 del Código citado se hace esta publicación.—Maldonado, Abril 27 de 1916. — Antonio Stagnaro, escribano. 1538-Jn.7.

LICITACIONES

Intendencia Municipal de Montevideo

USINA INCINERADORA DE BASURAS

LICITACION

Llámase a licitación pública por segunda vez y por el término de diez días, para la venta de escoria, ceniza y metales, de acuerdo con el pliego de condiciones y muestras que se encuentran en mostrador en la Administración de esta Usina, todos los días hábiles, de las 9 a las 12 y de las 15 a las 18.

Las propuestas serán presentadas en el sellado correspondiente, y bajo sobre cerrado, hasta el día 26 de Mayo a las 16, en que será abierta en presencia de los interesados que concurran.

La Administración se reserva el derecho de aceptar la propuesta que considere más conveniente, o de rechazarlas todas. — Montevideo, Mayo 17 de 1916. — La Administración. 1514-my.20.

GENERALES

Consejo Nacional de Higiene

Ordenanza N.o 151

Montevideo, Mayo 17 de 1916

El Consejo Nacional de Higiene, en uso de las atribuciones que le confiere la ley de 21 de Octubre de 1908, debidamente autorizado, resuelve:

Artículo 1.o Incluir el carbunclo entre las enfermedades micotoxicotaliosas de denuncia obligatoria, enumeradas en el artículo 2.o de la Ordenanza N.o 6.

Art. 2.o Publíquese para conocimiento del Cuerpo Médico de la República.

Alfredo Vidal y Fuentes, Presidente
Fernando Giribaldo, Secretario ad-hoc.
1525-my.20

AVISO

A fin de poder ser vistada la artística obra denominada "Panorama de la ciudad Punta del Este dentro de breves años", que a beneficio de la Liga Uruguaya contra la Tuberculosis se está exhibiendo en el Palacio de la Música de Pensiones, Plaza Cagancha, queda prorrogada la rifa del mismo, para el sorteo de la lotería nacional de trece millares perteneciente al mes de Junio de 1916. Jn.1.o.

COMPAÑIA DEL Ferrocarril Central del Uruguay

A LOS SEÑORES ACCIONISTAS

Se avisa a los señores Accionistas que, de acuerdo con lo resuelto por la Compañía y lo establecido por los Estatutos, se procederá al canje de los Certificados de Stock Ordinario por Títulos de acciones al Portador, con cupones para los dividendos semestrales que se declaren sobre ellos. Se ruega a los Accionistas entregar sus Certificados en la Oficina de la Comisión Local, Paraguay 3712, a fin de recibir en cambio los Títulos al Portador correspondientes.

Montevideo, Mayo de 1916.

Juan Cat,
Presidente de la Comisión Local.
1469-Jn.13.

Ferrocarril Central del Uruguay

Central a Florida y Durazno, el Jueves 25 de Mayo (feriado). Con coche restaurant. Ida y vuelta en el día.

Salida de Central, 6.10; Yatay, 6.51; Piedras, 7.15 Canelones, 7.45; S. Lucía, 8.11; 25 de Agosto, 8.25; Carmal, 8.55; Isla Mala, 9.13; Florida, 9.55; La Cruz, 10.30; Pintado, 10.50; Sarandí, 10.5; P. de Maciel, 11.25; Goñi, 11.40.

Los boletos serán válidos para regresar por un expreso que saldrá de Durazno el mismo día a las 15 y de Florida a las 20.25.

Boletos de ida y vuelta: a Florida, $ 1.50. 1. A Durazno, $ 3, 2.

C. W. Bayne,
Administrador general.
1520 dic.25.

Compañía Argentina de Navegación NICOLAS MIHANOVICH Limitada

LINEA ENTRE Montevideo y Buenos Aires

A las 10 p. m. todos los días: con los espléndidos vapores

CIUDAD DE BUENOS AIRES
Y CIUDAD DE MONTEVIDEO

con los siguientes precios:

Primera, ida, $ 7.40; ida y vuelta, $ 12.80; Pron, ida, $ 2.50; Ida y vuelta, $ 4.10.

VAPORES DE CARGA

LINEAS A COLONIA, CONCHILLAS Y CARMELO

LINEAS DEL URUGUAY, PARANA, ALTO PARANA (hasta Posadas e Iguazú), Paraguay y Alto Paraguay hasta Corumbá.

LINEAS A PUERTO MADRYN, RIO GALLEGOS Y ESCALAS

Agentes: CHRISTOPHERSEN Hnos —Calle Piedras esquina Solís

HOY ya no es necesario PENSAR cual es la MEJOR MAQUINA de ESCRIBIR

TODO HOMBRE DE NEGOCIOS NECESITA UNA
Underwood
La MAQUINA que al FIN Vd. COMPRARA
AGENTES:
Carlisle. Crocker & Co.
RINCON, 426
1219-h.n.o.

Banco Hipotecario del Uruguay
Campos y Casas
Se arriendan ó se venden en muy buenas condiciones. — Misiones, 1129, 1135 y 1139.
842-h.n.o.

AL COMERCIO

El vapor nacional "Hermanos" terminó la descarga en el Depósito N.o 6 y la recepción de las mercaderías se efectuará el 29 de Mayo de 1916.

Las notas de reclamaciones, ya sean por faltas de bultos, faltas en los contenidos o averías que resultasen, deberán presentarse dentro de las 24 horas de efectuada la revisación.—Los Agentes: Dodero Hermanos.—Montevideo, Mayo 23 de 1916. 1555-My.27.

AL COMERCIO

El vapor nacional "Hostilina" terminó la descarga en el Depósito N.o 8; la recepción de las mercaderías se efectuará el día 31 de Mayo de 1916, de 2 a 4 p. m.

Las notas de reclamaciones, ya sean por faltas de bultos, faltas en los contenidos o averías que resultasen, deberán presentarse dentro de las 24 horas de efectuada la revisación.—Los Agentes: Dodero Hermanos.—Montevideo, Mayo 23 de 1916. 1561-My.27.

AL COMERCIO

El vapor italiano "Lealta" terminó la descarga en el Depósito N.o 7; la recepción de las mercaderías se efectuará el día 31 de Mayo de 1916, de 2 a 4 p. m.

Las notas de reclamaciones, ya sean por faltas de bultos, faltas en los contenidos o averías que resultasen, deberán presentarse dentro de las 24 horas de efectuada la recepción.—Los Agentes: Dodero Hermanos.—Montevideo, Mayo 23 de 1916. 1562-My.27.

A los ASMÁTICOS
A los que sofocan
A los que tosen
Los médicos dicen hoy: « Usad los
POLVOS LOUIS LEGRAS »
Es un remedio maravilloso que calma instantáneamente los más violentos accesos de Asma, la Tos violenta y prolongada de las bronquitis antiguas, el Catarro y las consecuencias de la Influenza.
Los
POLVOS LOUIS LEGRAS
dan siempre los mejores resultados.
H. BESTRIOT, farm.ien, 14, rue des Lions, PARIS
En Montevideo: BEISSO y Cía
y en las principales Farmacias.

Compañía Trasatlántica DE BARCELONA

Vapores Correos subvencionados por el Gobierno Español

Con poderoso servicio de telegrafía sin hilos

El vapor-correo español

P. de Satrústegui

Saldrá el 25 de Mayo a las 5 horas, directamente para los puertos del Norte de España, recibiendo carga y pasajeros para los siguientes puertos: Santos, Río de Janeiro, Tenerife, Lisboa, Vigo, Coruña, Gijón, Santander y Bilbao.

El citado vapor, recientemente reformado, posee espléndidas comodidades en departamentos y camarotes de 1.a clase, 2.a económica y 3.a clase.

EL MAGNIFICO VAPOR CORREO

Reina Victoria-Eugenia

saldrá el 2 de Junio a las 22 horas, recibiendo pasajeros directamente para Tenerife, Cádiz, Almería y Barcelona, admitiendo también pasaje para Vigo, Coruña, Santander y Bilbao.

Este vapor tipo ideal del trasatlántico entre el Río de la Plata y puertos españoles, reune todas las condiciones de rapidez y comodidad requeridas por los viajeros, como ser: admirables salones, lujosos departamentos para familias y espléndidos camarotes para una, dos y tres personas.

Admite también carga para los puertos indicados.

Por más informes, recurrir a sus agentes: PEDRO FERRES y Cía., calle Misiones N.o 1451.

Bebed Agua Salus

TOS BRONQUITIS ASMA
JARABE ó PILDORAS
DE IODÉINE MONTAGU
MONTAGU-PARIS y en todas las Farmacias

Ferrocarril Central del Uruguay

Boletos á precios reducidos

Para viajar por trenes ordinarios desde las estaciones comprendidas dentro del radio 25 de Agosto, Pando y San Ramón inclusives, a Central, y lo mismo que de Central y Yatay a dichas estaciones.

Miércoles 24 y jueves 25

Los boletos expedidos en estas fechas serán válidos para regresar por trenes ordinarios hasta el viernes 26.

Sábado 27 y domingo 28

Los boletos expedidos en estas fechas serán válidos para regresar por trenes ordinarios hasta el lunes 29.

Precio de los pasajes de ida y vuelta

A Central o viceversa	1a clase	2a clase
De Sayago	0.20	0.15
" Colón	0.25	0.20
" Independencia	0.30	0.20
" Piedras	0.40	0.25
" Progreso	0.55	0.45
" Joanicó	0.75	0.60
" Canelones	0.95	0.75
" Margat	1.10	0.85
" Santa Lucía	1.30	1.05
" 25 de Agosto	1.65	1.20
" Peñarol	0.25	0.20
" Manga	0.30	0.20
" Toledo	0.55	0.45
" Suarez	0.65	0.50
" Pando	0.85	0.65
" Sauce	0.85	0.65
" Santa Rosa	1.25	0.95
" Canelones	1.40	1.10
" Castellanos	1.55	1.25
" San Ramón	1.85	1.45

C. W. Bayne,
Administrador General.
1520-mts.-jv.s.yabs.My.27.

Avisos del día

AL COMERCIO Y AL PUBLICO—Participo que he vendido al señor Luis Laventure (hijo), mi casa de comercio denominada "Armería del Cazador", sita en la calle 18 de Julio N.o 534, quedando yo en la casa como socio comanditario, bajo la razón social de Laventure y Cía, según escritura pública pasada ante el escribano doctor Osvaldo Acosta. A los efectos de la ley de 26 de Setiembre de 1904, se hace esta publicación.—Montevideo, Mayo 21 de 1916.—Juan M. Malfeos.—Luis Laventure (hijo). —Laventure y Cía. 1598-Jn.10.

AL COMERCIO Y AL PUBLICO—Participo que he contratado vender a favor de Rogelio López, las existencias de mi casa de negocio sito en la calle Sarandí N.o 403 de esta ciudad; a los efectos de lo que prescribe la ley del 26 de Setiembre de 1904, se notifica a todos los que se consideren acreedores para que dentro del plazo de 30 días se presenten en la indicada casa con los justificativos de sus créditos, para serles satisfechos. Vencido que sea dicho término, el comprador queda exento de toda obligación y responsabilidad.—Montevideo, Mayo 24 de 1916.—Alejandro Carlest. 1596-Jn.30.

Antonio S. Zorrilla

¡Casa de bajos moderna central y bien construida!

CALLE DURAZNO, 1519
Entre Vazquez y Salto

El Miércoles 31 de Mayo
A LAS 3 DE LA TARDE

En un punto de edificación valiosa, y moderna, residencia de familias conocidas. Con red de tranvías eléctricos a su frente y contornos.

Venderé esta propiedad, construída en un área de 300 metros cuadrados, con materiales de primer orden. Al frente, balcones de mármol, zaguan con frisos, pisos y escaleras también de mármol, puerta cancel, salón, 3 dormitorios, comedor, cuarto de baño, piezas de servicio, cocina, w. c. mitos de mosaicos con claraboya, etc., cinas de hierro en toda la casa.

Instalaciones de luz eléctrica, timbres, aguas corrientes y gas. Caño maestro, vereda, empedrado y arbolados pagados. Títulos garantidos. Gastos de escrituración, certificados, etc., por cuenta del comprador. Obligación 10 o|o.

La casa podrá visitarse desde el día 28, de 2 a 3 p. m.

Más informes en mi oficina, Misiones 1364.

Hoteles Recomendados

GRAND HOTEL
25-FLORIDA-25 Buenos Aires
EL PREFERIDO POR LAS FAMILIAS por su gran confort y excelente cocina y su ubicación
PRECIOS JUSTOS
3551-h.n.o.

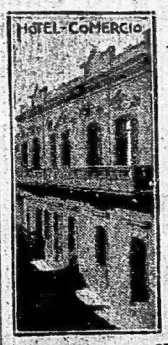

MERCEDES
Lo mismo comercio y hogueso de la República, han establecido un servicio de
HOTEL Comercio
3584 h. n. o.

SAN JOSÉ
HOTEL PARIS
de ESPINA Hermanos
Casa céntrica, con las mejores comodidades para pasajeros. Especial servicio de restaurant. Cuarto de baño. Se sirven banquetes y lunchs.
Calle Artigas, 88, Plaza Principal
SAN JOSE DE MAYO
3493-h.n.o.

CANELONES
HOTEL FONTAN
DE
Juan Bernardo Fontan
Este establecimiento, por su proximidad a la estación Canelones, se recomienda a los viajeros de comercio y turistas, tanto por sus comodidades como por lo confortable de su servicio interno.
Sus comodidades para alojar pasajeros, a su servicio esmerado y la clase de artículos que expende, le colocan a la altura del mejor establecimiento de su clase. Precios módicos. 924-Jn.22.

COLONIA SUIZA
GRAN HOTEL CENTRAL
— DE —
JUAN BOURDA

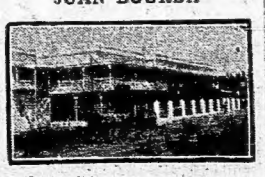

Espléndidas comodidades para familias y viajantes. — Instalación completa de luz eléctrica y agua corriente en todos sus departamentos.—Mobiliarios nuevos y edificación totalmente reformada.—Rigurosa higiene y buen confort.—Servicio esmerado. — No se admiten personas que padezcan enfermedades contagiosas.
4814-h.n.o.

Hotel Suizo
COLONIA SUIZA
Nuevos y lujosos departamentos dotados de todo confort moderno. Instalaciones eléctricas. Vasti adores, etc. Servicio de agua fría y caliente en las habitaciones y cuartos de baño.
Precios ::: Económicos
No se admiten personas que padezcan enfermedades contagiosas :::
1563-h.n.o.

HORACIO ELLIS & Co.

IMPORTADORES Y EXPORTADORES

CASA INGLESA FUNDADA EN EL AÑO 1856

Escritorios de compras en Londres y New-York

MATERIALES DE CONSTRUCCION

Máquinas agrícolas americanas e inglesas

Carruajes Americanos

DE DOS Y CUATRO RUEDAS

Tractores "Big Bull», para arar

Máquinas y Herramientas para toda clase de industrias

Baños y Artefactos sanitarios de las mejores fábricas

CAJAS DE FIERRO de las mejores marcas inglesas

COCINAS Y ESTUFAS

Molinos de Viento de la marca "SAMSON"

Guadañadoras y Rastrillos para pasto y alfalfa. – Artículos rurales en general, contando con personal competente para cualquier clase de instalaciones

MARCAS REGISTRADAS

"SAMSON" "PAMPERO"

CALLE 25 DE AGOSTO núms. 340, 344 -- MONTEVIDEO

London & Brazilian Bank, Limited

CALLE ZABALA, 1477

Capital suscrito (125.000 acciones de Lb. 20 cu). Lb. 2.500.000

Capital integrado . . . . . » 1.250.000

Fondo de Reserva . . . . . » 1.400.000

Casa Matriz: 7, Tokenhouse Yard, LONDON

SUCURSALES:

REPUBLICA ARGENTINA--Buenos Aires, Rosario de Santa Fé.

BRASIL--Rio de Janeiro, Pará, Manáos, Ceará, Pernambuco, Bahía, Santos, São Pablo, Curityba, Rio Grnade do Sul, Porto Alegre.

FRANCIA--París (5, Rue Scribe).

ESTADOS UNIDOS--Nueva York (Agencia) 56 Wall St.

PORTUGAL--Lisboa, Oporto.

El Banco tiene ¡corresponsales en Bélgica, Francia, Italia, Portugal, España, Sud Africa, Australia, Nueva Zelandia.

El Banco emite giros sobre las ciudades y puertos principales de los países que preceden.

TASA DE INTERESES

El Banco abona:

En cuenta. Depósitos a retirar con 30 días de aviso . . . 3 o/o anual

" " " " " 60 " . . . . . 4 " "

" " " tres meses fijo . . . . . 4 " "

" " " seis " " . . . . . 4 1/2 " "

En Caja de Ahorros hasta $ 10.000 . . . . . 4 " "

Por Depósitos a mayor plazo convencional.

Se encarga de negocios bancarios.

F. B. HILL, Gerente.

Pruebe Vd. - PASTINES Y FIDEOS "SALUS"

APPOINTMENT

Proveedores de S. M. el Rey Jorge V

MAPPIN

LONDRES - PARIS

BUENOS AIRES

LA MUEBLERIA MAS GRANDE DEL MUNDO

Casa Matriz y Talleres en Londres

GRAN EXPOSICION de JUEGOS FRANCESES

Vitrinas, Bahuts, Fantasías

Vista general de nuestra casa de ventas en Londres

Amueblados ingleses PUROS DE ESTILO

ADORNOS

Extenso surtido de Alfombras SMIRNA, KASSABA, WILTON, AXMINSTER

Decoraciones, Tapicerías en general, CRETONAS, TULES, PASAMANERIAS, etc.

Calle San José 882

MONTEVIDEO

EL SIGLO

Montevideo, Mayo 25 de 1916

EL ANIVERSARIO DE HOY

25 DE MAYO

El movimiento de Mayo de 1810 sacudió de un golpe en la capital del antiguo virreynato del Río de la Plata, mas que una fecha gloriosa argentina, marca la etapa inicial de la independencia de todo el continente americano del Sur de la tutela extranjera. Por eso se la conmemora en nuestro país y tiene ella, en el espíritu de todas las naciones latinas de esta parte del universo, un alto significado patriótico.

Las grandes fechas del pasado histórico de las naciones americanas, no se miden por los resultados inmediatos que hayan obtenido en la culminación de las más vehementes aspiraciones de su comunidad política, sino por la trascendencia, como fuerza impulsiva, como comunicación de un sistema y como gesto definitivo de una conciencia hecha carne, en los destinos futuros de los pueblos. La revolución de Mayo fué la etapa inicial del vasto movimiento que en contienda épica dominador desde la cuenca del Plata hasta el imperio de los Incas y el corazón del continente, sacudió y que mas tarde, con el correr de los años, alimentaría nuestro decreto de vida independiente en que cada nación, imponiendo la voluntad de cada pueblo, se constituyó en su propia forma política y como centro de irradiación de su actividad intelectual y política, creyó al poder extraño qué no supo o no quiso reconocer la talanta de la nueva nacionalidad, fué llegado, en la soberbia de su vida de libertad y de independencia, a ocupar puestos de primera fila entre las naciones civilizadas y progresistas del universo.

La conmemoración de la fecha gloriosa de América, después de su libertad, corresponde a todas las naciones que integran este continente, en plena solidaridad progresista, dentro del amplio espíritu de paz necesario para que pueda desarrollarse todas sus riquezas materiales y en pro de la defensa de energías morales e intelectuales que han de conducirlas a grandes conquistas, sin olvidar los inconmovibles fundamentales que consagran contra sus destinos.

Los empleados policiales y la política

La sana doctrina, aquella que tiene sus fundamentos en un principio de carácter científico, que se basa en la condición y naturaleza humanas, recomienda prevenir, con preferencia a castigar. A esa escuela la legislación moderna procurando evitar las ocasiones de delinquir, en lugar de concretarse a castigar en cumplimiento de un hecho ejecutado. Y sobre todo, cuando se trata de delitos o faltas de un carácter general, que afecta a todo el orden público, *propenden* con mayor empeño a *requerir* arbitrar el medio que impida se incurra en ellos, que no facilitar la comisión, dejando a la ley el efecto posterior de castigar, que en nada nos impide el mal realizado. Así, por ejemplo, contra la ebriedad, en vez del arresto policial, se procura con buen acierto dificultar la embriaguez poniendo obstáculos a la venta de bebidas alcohólicas. Es por esto por lo que creemos necesario se prohiba a los funcionarios policiales toda intervención en los actos políticos, aparte del derecho de sufragio particular que es un estimulante activo y poderoso para que ejerzan la coacción que les da su condición de empleados del cargo que desempeñan. Castigar a los que abusen de su posición es difícil, prematuramente, porque no es muy sencillo comprobar la coacción en la generalidad de los casos, de un modo material, y segundo, porque siendo los beneficiados quienes tienen que aplicar el castigo no es muy seguro que a *única*, para facilitarles el triunfo, ha ejercido presión sobre los adversarios políticos, se le retribuya en absoluta igualdad con una pena. La única manera de disminuir los casos de coacción policial, es, pues, apartar de los actos particulares a los empleados policiales.

PROBLEMAS URUGUAYOS

EL REGIMEN TRIBUTARIO

De igual manera que la vida es una constante revolución de elementos biológicos que se asimilan, ejercen sus funciones y se eliminan, así también la vida del espíritu humano es una no interrumpida sucesión de ideas, de conceptos, de fórmulas y de leyes que van satisfaciendo las necesidades del individuo y de las colectividades, en relación al medio ambiente en que viven y al tiempo en que actúan.

El Estado, como ente jurídico representativo del poder y administrador de la Justicia y de los servicios públicos, tiene la obligación de ir evolucionando, en el ejercicio de su poder y en la administración de la justicia y de los servicios públicos, de acuerdo con las necesidades, cada día más complejas, del actual momento histórico, en el que todos los órdenes de la vida y en todos los pueblos de la tierra parecen haber sufrido una conmoción fundamental, si es que quiere, como tal Estado, cumplir su fin primordial que es el de procurar la mayor suma de bien posible al mayor número posible de individuos.

El gran secreto para la felicidad de los pueblos sería que todos participasen de una manera justa y equitativa de las cargas del Estado y de los beneficios de los servicios públicos, pero esto, hasta el presente, parece una utopía, porque ningún economista ha podido todavía hallar la fórmula exacta de la equidad en la distribución de los impuestos entre los tres principales factores de la riqueza, tierra, trabajo y capital, si ha sabido delimitar hasta qué punto conviene gravar la importación con tarifas proteccionistas para la industria nacional o dar libre entrada a la producción extranjera para llegar por medio de la competencia de la calidad y del precio a proporcionar al país productos mejores y más baratos.

La principal fuente de recursos en la inmensa mayoría de todos los países, es la aduana; pero ella, aparte de los sacrificios que reporta, tiene el grave inconveniente de encarecer la vida de los pueblos, gravando artículos que son de primera necesidad y que no pueden ser producidos allí a donde son introducidos y, sobre todo, hay ocasiones, como acaba de ocurrir con la crisis de la frontera argentina, en que este impuesto pone de relieve sus contradictorios intereses del Estado con los de la nación, pues si ésta llega un momento en que piensa economizar, bastando y comprando menos, los ingresos de aquí disminuyen y queda comprometida su situación económica hasta el punto de tener que desatender servicios públicos de carácter urgente o tener que recurrir a empréstitos gravosos.

El impuesto sobre el capital y la renta no han parecido bien, estudiado en Europa, el más justo y equitativo porque ahí lo vela improductivo y bastante divorciado del trabajo; pero observando como se desarrolla la vida económica de estos pueblos jóvenes se ve que el capital, en su inmensa mayoría, es un compañero inseparable del trabajo y que si se le hostiliza en ella que se esconda o que huya. Hay, pues, que atraerlo, no es cosa de que la producción nacional se ajuste a un aumento tan importante.

El tributo de la tierra debe ser retributivo a la renta que produce y aquí, en donde apenas se comienza a pasar de la etapa ganadera a la agrícola y en donde la riqueza agropecuaria se halla de continuo amenazada de enemigos tan grandes como la sequía y la tangosta, sería arbitrario gravar más de lo que está la contribución territorial.

Tendido, pues, el terreno que subvenir a las necesidades, cada día mayores, del ejercicio de su poder y de la administración de la cosa pública, tiene que crear nuevos impuestos, ya que no es dable gravar más de lo que están esos mismos, bien una trasladando la tributación de una a otra o gravando nuevos ramos a la tributación.

En otros artículos iremos estudiando lo y viendo si ella es equitativa y responde al fin de que todos contribuyamos a dirección a contribuir directamente al sostenimiento de las cargas públicas y al fomento de la riqueza nacional.

Joaquín Martínez y Martínez.

Montevideo, 23 de Mayo de 1916.

«QUE SE PUBLIQUE»

OBSEQUIO ACEPTADO

Un ciudadano ha tenido la atención de obsequiar con cuatrocientos ejemplares de una obra de que es autor a una repartición del Estado. Las prácticas administrativas, aun obligado a la repartición de referencia a formular un expediente. ¿Se acepta el obsequio? ¿Se declina? Ha habido informes de una luminosidad encegueciora. Pelo pronunciarse sobre el fondo de la obra, una de las oficinas que han intervenido en el asunto, ha considerado pertinente se acepte el obsequio, pues "una ojeada a la publicación de referencia, deja la impresión de que las ilustraciones han sido dibujadas con sumo acierto y de que el texto contiene materias de positivo interés". El ministro a quien correspondía resolver sobre la aceptación o rechazo del obsequio, ha dado la autorización necesaria para que se acepte, ha dispuesto se agradezca por nota la atención del autor, ordenando finalmente que se publiquen estos antecedentes. Y se han publicado, cumpliendo el protocolo, con el cual creemos no queda aquello de que a cabello regalado no se le mira el pelo. Menos mal que una "ojeada" ha sido suficiente, para determinar la aceptación. Peor hubiera sido que se hubiese rechazado el obsequio, porque una ojeada hubiera demostrado, por ejemplo, que faltaban algunas comas o había algunas palabras mal acentuadas.

INSCRIPCION DE CONTRATOS DE ARRENDAMIENTO

Prórroga de un plazo

En el acuerdo celebrado ayer por el Presidente de la República con el Ministro de Hacienda, se firmó el decreto que a continuación transcribimos:

"Habiendo resultado insuficiente el término de 15 días, fijado por el artículo 33 del Decreto Reglamentario de la ley de Contribución inmobiliaria en vigor, en los departamentos del interior y litoral, para la inscripción de los contratos de arrendamientos de las Administraciones de Rentas, si se tiene en cuenta que después de otorgados deben también ser previamente inscriptos dentro de los diez días en el Registro de Locaciones establecido en la capital; el Presidente de la República,

DECRETA:

Artículo 1.o Acuérdase hasta el 30 de Junio entrante un plazo general y único para la inscripción de los contratos de arrendamientos que se hayan otorgado desde la promulgación de la referida ley de contribución inmobiliaria y no hubieren sido presentados a inscribir en las Administraciones de Rentas.

Art. 2.o En lo sucesivo el plazo para la inscripción de los nuevos contratos de arrendamientos será el de treinta días contados desde la celebración.

Art. 3.o Comuníquese, publíquese, etc.—Firmado: VIERA.—Pedro Cosio.

Superavits de las Intendencias Municipales

Informe de la Comisión de Hacienda

La Cámara de Representantes se ocupará con una sesión del doctor Atilio Narancio, mañana en su sesión de mañana, el proyecto que determina en que forma se invertirán las nuevas rentas o recursos adjudicados a las Municipalidades, cuando no han sido afectadas especialmente por leyes especiales.

El informe de la Comisión de Hacienda sobre este asunto, que ha sido redactado por el doctor Aragón y Eichart, fué distribuido ayer a estudio de los diputados.

He aquí el texto de ese documento.

H. Cámara de Representantes: El artículo 7.o, tanto de la ley de Presupuesto de la Junta Económico-Administrativa de la capital, así como de las del interior y litoral, prescriben: "Si por aumento en las rentas calculadas, o si por algún otro recurso no comprendido en el presupuesto resultase un superavit sobre el ejercicio, las Juntas Económico-Administrativas harán su inversión en pinipiar, urbanas y rurales de sus respectivos departamentos, previa autorización del Poder Ejecutivo".

Ahora bien: las consideraciones expresadas en el mensaje del Poder Ejecutivo son suficientemente explícitas para que queden evidenciados los perjuicios que originan a la acción de las Municipalidades, sobreabundando la inversión de los nuevos árbitros no afectados especialmente a las con condiciones prescriptas en el artículo 7.o, esto es, a la terminación del ejercicio y a la autorización del Poder Ejecutivo

Como lo expresa con mucho acierto el poder colegislador, esos requisitos establidos en las leyes presupuestales de las Juntas, para que pueda disponer de los nuevos recursos no comprendidos en los presupuestos, por haberse sancionado con posterioridad a la vigencia de los mismos, obstaculizan el desenvolvimiento de las actividades edilicias, tanto más cuanto que no media nunca la aprobación anual de las leyes de gastos.

Por consiguiente, y sin insistir en mayores fundamentos que no son necesarios ante la clara y precisa exposición del Poder Ejecutivo, vuestra Comisión entiende que el proyecto de ley sometido a la H. Cámara es beneficioso para las Municipalidades y no impone su aprobación, aconsejándolo así a V. H.—Florencio Aragón y Eichart.—Amadeo Almada.—Mateo Magariños Vera — José V. Carvalhido.

EL «DIA DEL IMPERIO»

LO CELEBRARON AYER LOS INGLESES

Los ingleses radicados entre nosotros celebraron ayer el día del imperio, acontecimiento glorioso en el cual tomaron forma de realidades aquellas aspiraciones de la gran nacionalidad cuya política colonial, amplia y generosa, ha dado al mundo más libertades efectivas que la conquista generada en la independencia absoluta de muchos pueblos. Inglaterra, madre de grandes colectividades, no arroja, en hijos y en extensión de todos sus mares, gérmenes de disturbios que se sofocan en todos los puntos que le son tributarios, sino defensores que la ayudan en sus grandes y magnánimidad.

Acaso las horas de dura lucha que la actual guerra impone, en estos instantes, al pueblo inglés, hayan hecho menos pomposa, en que no menos entusiasta, la recordación de esta fecha; pero ello no ha quitado, ni mucho menos, que el regocijo haya sido general en todos los puntos que le son tributarios, dándose diarias de alegría y magnanimidad.

Doctor Felipe Villegas Zúñiga, director de la Biblioteca Nacional

La Biblioteca Nacional

Su primer centenario

El 26 de Mayo de 1816, se abría al público de Montevideo, la primera biblioteca pública organizada en territorio nacional, respondiendo a la inteligente iniciativa del gran Castellano y la acción efectiva del sabio sacerdote Larrañaga y la no menos valiosa del fundador de nuestra nacionalidad general Artigas.

Es bien conocido el origen de esta institución de cultura.

Doctor Felipe Villegas Zúñiga, director de la Biblioteca Nacional

En 1814, por testamento expedido el 10 de Enero, el doctor Pérez y Castellano echaba los cimientos de la primera biblioteca pública con que debía contar Montevideo, legando con tal objeto su casa y los libros de su pertenencia. También estableció en una de sus cláusulas la administración que debía darse, así como indicaba la fuente de donde se tomarían los medios para su mantenimiento y desarrollo.

Triunfador Artigas, las tropas orientales hacían su entrada en Montevideo.

De acuerdo con una resolución del Cabildo Gobernador, dictada el 12 de Mayo de 1816, que declaraba el 25 de Mayo el gran día de América, se solemnizó por primera vez la fausta fecha.

Formando parte de esas fiestas y constituyendo, dentro de toda duda, la mejor conmemoración de la Revolución de Mayo, el 26 se inauguró la Biblioteca y su director, el padre Larrañaga, pronunció una Oración Inaugural, magistral pieza oratoria, tanto por su forma brillante como por los conceptos que encierra.

Después, los acontecimientos políticos, la sucesión del poderío portugués de la plaza de Montevideo. Con fecha 10 de Abril el Cabildo reclama con los libros de la Biblioteca fueron depositados en la casa que para tal fin había legado Pérez Castellano.

La Asamblea General Constituyente, expedía el 19 de Mayo de 1830 un decreto mandando restaurar la Biblioteca, agregando a ella las existencias de la que existiendo el Gobierno de la Provincia en el año 16, y disponía que el retrato de ese prelado varón fuera colocado en la Biblioteca. Tres años pasaron sin que este Decreto fuera cumplido.

El 14 de Noviembre de 1833, el Gobierno nombró una Comisión con el objeto de que procediera a reorganizarla, pero su acción, debió ser casi nula, pues el 5 de Setiembre de 1837, el Gobierno designó otra Comisión, la que dió forma a los depósitos del Gobierno, recibiendo la Biblioteca nueve meses después de haber sido nombrada.

Varios han sido, desde aquella fecha los directores que ha tenido la Biblioteca: Francisco Acuña de Figueroa, (hasta 1847). Enterio Reguénga (hasta 1853); Pedro Sagrera, Joaquín Reyes, José Antonio Tabolara, doctor Pedro Mascaró, José Enrique Rodó, y doctor Felipe Villegas Zúñiga que desempeña el cargo actualmente.

El centenario de la fundación de la Biblioteca no ha podido pasar inadvertido. Los actos a realizarse hoy, son la expresión del sentimiento admirativo que a través de los años, provoca la obra inteligente y de verdaderas proyecciones para el futuro que el patriarca nacional, sintetizara en su bien conocida frase: "Sean los orientales tan ilustrados como valientes".

LA SOCIEDAD CONYUGAL

Una vez que se estudiado el proyecto de ley sobre separación, la Comisión de Código de la Cámara de Representantes entrará de lleno al estudio del que presentó hace algún tiempo el diputado doctor Horacio Maldonado relacionado con la sociedad conyugal.

Este proyecto se halla actualmente a estudio del doctor Salsamendi.

Según se recordará, la iniciativa del doctor Maldonado tiende a establecer que la mujer casada tendrá la libre administración de todo lo que gane por su trabajo o industria, pudiendo solamente ella disponer de esas ganancias sin dejar de existir como tal, entre otras, la necesidades del hogar.

En el presente el Código Civil considera tales bienes como gananciales, y, como es sabido, el marido es, según el mismo, el único administrador de los bienes gananciales, y puede disponer de ellos en absoluto, sin intervención de la mujer, lo que según el doctor Maldonado ofrece graves inconvenientes, tratándose de matrimonios pobres y de familias obreras. El proyecto está inspirado en altos sentimientos de humanidad, y será, según parece el punto de partida de otros que tiendan a sacar a la mujer casada, de esa subordinación absoluta que le impide ser en el hogar lo que en justicia debe ser.

Los expedientes voluminosos

Con objeto de evitar la formación de expedientes demasiado voluminosos, por los inconvenientes que ofrece su manejo y por la facilidad con que se deterioran, la Alta Corte de Justicia, en el acuerdo celebrado ayer por sus miembros, resolvió lo siguiente:

Que siempre que un expediente o proceso alcance a trescientas fojas, más o menos, deberán los Tribunales y Jueces de la República dictar las providencias del caso a fin de que se forme una segunda pieza o lo que sea necesario, con las mismas siguientes, que tampoco deberán pasar del número de fojas arriba expresado.

NOTAS DEL ATENEO

Iniciativa loable

Hemos notado ya, que en término relativamente cierto serán inauguradas las salas de la vieja institución, radicalmente transformadas en su decoración, etc. Ahora podemos informar que brevemente la Junta Directiva abordará el proyecto de realización de Juegos Florales, que deben tener lugar periódicamente. Se daría a las bases de la convocatoria la mayor amplitud en los temas y se instituiría premios en dinero proporcionados al esfuerzo exigido. Si se acordara efectuar pronto la referida convocatoria los juegos podrían celebrarse antes de finalizar el año en curso, en cuyo caso la publicación de los trabajos premiados podría constituir el material del número de los Anales que iniciará su segundo período, y que rotularía, si el éxito, como sería de esperar, corona la hermosa iniciativa, lo más saliente—en cierto sentido—de nuestra actualidad intelectual.

Servicio telefónico

En Mayo de 1909, el Poder Ejecutivo elevaba a la consideración de la Asamblea General un bien fundado Mensaje acompañado por el proyecto de ley respectivo solicitando la debida autorización legislativa para instalar, por cuenta del Estado, servicio telefónico en el departamento de Montevideo. Se argumentaba en ese entonces que, dentro de esta día de eterna memoria para la América Republicana, se diera un fuerte golpe de muerte a la tiranía que todavía oprimía a Cuba, y que, para ello, era indispensable disponer de un servicio de comunicaciones, que el éxito de la guerra, dependía en gran parte de la rapidez con que se hiciera llegar a los puntos de operaciones, los elementos de guerra y municiones que fueran necesarios.

Ya que estamos en vísperas de celebrar el 25 de Mayo, fecha gloriosa para todos los americanos, no estaría de más que el Poder Ejecutivo, reconociendo la necesidad de las instalaciones telefónicas para el servicio telefónico, como la mejor y más segura forma de mecorarlo, colocándolo en el pie de igualdad con los demás servicios públicos, contentos, rotulara de almacenes, etc., instalados en todas las habitaciones, con los sistemas más modernos puestos en uso por los países más adelantados en esa materia, no sólo en propiedad al incorporarlo todo del servicio general, sino que se librara a cada uno de esos contribuyentes, de las molestias que constituyen un pesado tributo, que no debe ser gravoso, sino que se libraría

NOTAS DE FENIX

Días sombríos

Ha fallecido en esta capital la señora Martina Marckerney de Bergara, a cuyo duelo hacemos llegar nuestros deseos de evocar el recuerdo de una de las primeras damas montevideanas, de las que caracterizaron una época de terrores y peligros que grabaron a sus ciudadanos hondos efectos al dictador.

Aquella dama había nacido en Montevideo, y allí contrajo matrimonio con un joven alumno e inteligente, vasco español, aspirante a horizontes más dilatados que los que le ofrecía un puesto de indole comercial en la casa de Ultibarri, una de las de mayor movimiento en la referida ciudad de Entre Ríos. Llambías se casó con Lúcas Bergara, quien después de un período de tranquila labor, independiente a su carácter, se embarcaba en la política y acariciaba sueños de gloria militar.

El hecho, desgraciado con el pavoroso nombre de "desaparición" y más siniestro a medida que se especifica, por su naturaleza trajo aparejado un formalismo oficial que contrastaba con la claridad y la certeza del crimen, adquiridas por la conciencia pública cuyo veredicto señalaba sin vacilar al autor principal de la tragedia desarrollada en ignorado sitio. Familia y amigos de Bergara le perdieron de vista sábitamente en Montevideo, cual si se lo hubiese tragado la tierra, y resultaron infructuosas cuantas investigaciones se hicieron para conocer su paradero. No existía huella alguna de ese materialidad, y en consecuencia de la ley constitucional, magistrados civiles y militares publicaron orden de libertad para el preso, amparando al difunto bajo la ficción legal de que estuviera vivo.

Han transcurrido cerca de veinte años, y el espíritu de la infortunada viuda de aquella víctima acaba de unirse al de ésta en la región de los misterios inescrutables; pero todavía se desconoce el punto donde fué ocultó cuidadosamente el crimen, que indicios vehementes y el instinto popular señalaron a la "desaparición" de Lúcas Bergara, ratificando ese juicio, con aterradora elocuencia, crímenes análogos que se fueron sucediendo en el espacio de algunos años.

La República Argentina

He aquí las cifras principales del censo de la población de la República Argentina, cuyo trabajo fué principiado en 1914:

La ciudad de Buenos Aires contaba entonces 1.573.514 habitantes, en esta forma:

Argentinos varones . .	394.463
Idem mujeres	403.506
Extranjeros varones .	425.367
Idem mujeres	322.338
Total de Martín García, figura en el censo con 783 habitantes.	

Totales de la población de cada provincia:

Buenos Aires, 2.066.165; Santa Fe, 899.640; Entre Ríos, 425.373; Corrientes, 347.955; Córdoba, 735 mil 472; San Luis, 116.266; Santiago del Estero, 261.240; Tucumán, 332.932; Salcedo, 127.955; San Juan, 119.252; La Rioja, 89.726; Catamarca, 106.391; Salta, 240.227; Jujuy, 76.231.

Para los territorios el censo arroja estos totales:

Chaco, 46.724; Chubut, 23.955; Formosa, 15.353; Pampa, 9.343; Misiones, 24.487; Misiones, 53.563; Neuquen, 23.666; Río Negro, 42.243; Santa Cruz, 8.945; Tierra del Fuego, 2.594.

El censo atribuye a todo el país 7.885.237 habitantes, clasificados así, por sexo y nacionalidades:

Argen tinos varones . . 2.752.214
Idem mujeres 2.774.071
Extranjeros varones . 1.475.569
Idem mujeres 884.183

La ópera "Florinda"

Un diario de Bogotá reclama en favor de esta forma, para un colombiano, el honor de haber sido el primero que compusiera una ópera propiamente nuestro idioma:

El 19 de Marzo—18 de Marzo—de 1916, Señor Director de "Gaceta Republicana".

En el número 2.018 de "Gaceta", correspondiente a la fecha de ayer, leí "La primera Opera en castellano". Se refiere al maestro Pascual Tamburi y letra de Fernando Periquet.

Me permito recordar a usted y a sus lectores, que el malogrado compatriota colombiano señor don José María Ponce de León, por los años de 1873 a 1874 escribió su ópera "Florinda" en Florencia (Italia) y está todo basado sobre la letra en castellano, de nuestro idioma, sin lugar a duda, puede verlo en el original que conserva la señora viuda del maestro.

Si hubo necesidad de ponerla en escena, en italiano, fué porque la protagonista señora Emilia Renzi, y el tenor y el barítono no poseían la lengua castellana, y todos lejos de mejorar la obra, la hizo desmerecer tanto en la letra como en la música. Cuando yo no puedo más, "Dios obliga, dice el refrán, y nuestro amigo Ponce de León tuvo que someterse a ver mutilada su inspirativa y trunstrada su mérito, por las garrafadas de la traducción, de "saya" para participarme de ello.

Soy de usted, Señor Director, muy atento seguro servidor.

Jorge W. Price.

¡Qué milagro!

—Dejamos constancia de que viajando en tranvía hemos oído estas veces de los guardaramos: "Asiento" (en vez de Segunda Rivera) y "Arsenal de Guerra" (en vez de Parque Nacional).

—Se comienza, pues, a corregir defectos explicables por la costumbre, y se posible que el ejemplo de los guardarinos sirva para suprimir el "Ustedes" de plaza "Libertad", dándose al sitio el que realmente le corresponde y con frecuencia se olvida hasta en publicaciones de carácter oficial: "Cagancha".

Humo y cenizas

El opulento país que lo toma, mos de "Gaceta Republicana" de Bogotá, edición del 10 de Marzo último, manifiesta la monstruosa circulación de papel moneda en Colombia:

"En las formalidades que el hecho exista, hallaremos que la circulación asciende a la suma de cien millones en billetes de mil pesos, y 499.500 pesos en billetes de diversos valores".

El lunes pasó en movimiento una máquina acuñadora de monedas de níquel.

Empréstitos alemanes

Cuatro son los empréstitos que ha emitido ya Alemania con motivo de la guerra, y su producto total ha sido de 26.220.000.000 de marcos.

El primero fué lanzado en Septiembre de 1914 al tipo de 97 1/2, con 5 por ciento de interés, y rindió 4.460 millones de marcos; el segundo en Marzo de 1915 con el mismo interés y al tipo de 98 1/2, y rindió 9.000.000.000; el tercero en Septiembre de 1915 a 97 con el mismo interés y al tipo de 98, y rindió 10.000.000.000; el cuarto, hecho este año, ha producido 10.000 millones.

FENIX.

LOS DIVERSOS ACTOS DE HOY

Con motivo del Centenario de la Biblioteca

De acuerdo con las resoluciones tomadas al efecto, continuarán hoy los festejos que se iniciaran ayer, en conmemoración del primer centenario de la fundación de la Biblioteca Nacional. He aquí los detalles a tomarse.

A las 8.—Visita a la tumba de Larrañaga en la Iglesia de la Salesas, por los Exploradores de San Francisco.

A las 10—Solemne Tedeum en la Iglesia Metropolitana, que oficiará el Gobernador de la Arquidiócesis, monseñor Ricardo Isasa.

A las 10.30 — Los Exploradores de la Metropolitana cantarán frente al templo el Himno Nacional.

A las 11—Solemne velada en la Biblioteca Nacional, presidida por el Ministro de Instrucción Pública, quien pronunciará las palabras de apertura, y luego de leída la Memoria y discursos, se pasará al salón de lectores y la exhibición de libros raros.

A las 13.30 — Manifestación pública que partirá de la Plaza Constitución, recorrerá la Avenida 18 de Julio, Plaza Cagancha, Independencia, calle Sarandí, para terminar en la Plaza Constitución. En cada esquina de Vanguardias cantarán los himnos Nacional y Salve Bibliotecas.

A las 16.—Concierto en el Solís, Católico, organizado por el "Centro Pérez Castellano".

A las 20—Inauguración en la Villa de Paso de la Biblioteca para niños "Pérez Castellano" con una gran velada.

La fiesta en la Biblioteca

Como se desprende del programa, se realizará a las 2 p. m. en la Biblioteca Nacional, una interesante fiesta, presidida por el Ministro de Instrucción Pública y con arreglo a los siguientes números:

Primera parte.—1. Himno Nacional, cantado por los Vanguardias de la Patria, con acompañamiento de la banda del 5.o de infantería.

2. Palabras de apertura por el Ministro de Instrucción Pública, doctor José Espalter.

3. Himno, "Patria", por la Banda Municipal.

4. Discurso pronunciado por el Presidente de la Comisión Departamental de Instrucción Primaria, arquitecto Humberto Pittamiglio.

5. Descubrimiento de las placas conmemorativas y reparición de premios a los vencedores en el certamen literario.

Segunda parte.—1. Himno "Salve Bibliotecas", Arauchos-Delfino, por los Vanguardias de la Patria.

2. Descubrimiento de las placas conmemorativas y reparición de premios a los vencedores en el certamen literario.

Segunda parte.—1. Himno "Salve Bibliotecas", Arauchos-Delfino, por los Vanguardias de la Patria.

2. Discurso por el doctor Juan Zorrilla de San Martín.

3. Discurso del doctor Juan Zorrilla de San Martín.

4. Discurso de clausura por el Pbro. Rafael Pirpo.

5. Diana triunfal por la banda.

La fiesta promete ser muy linda, no siendo necesario esperar instituciones. Pueden concurrir a ella todos los paisanos que lo deseen, siendo la entrada completamente libre. La Biblioteca se halla instalada en el edificio de la Universidad, pudiendo la entrada por la calle Acevedo, antes Calgua, núm. 1478.

Hasta la noche se realizarán las actividades figuran las siguientes: Vanguardias de la Patria, Escuela de Artes y Oficios, batallón Gaucho, Asociación Patriótica del Uruguay, Hijos Scouts Uruguayos, Exploradores de la Metropolitana, Centro Pérez Castellano, Talleres de Don Bosco, Asociación Lírica del Uruguay, Círculo de Obreros Católicos, Exploradores de San Francisco y otras más.

Se reparten hoy los siguientes folletos conteniendo el discurso que el Pbro. Larrañaga pronunció en el acto de la inauguración de la Biblioteca Pública de Montevideo, con anotaciones históricas del señor Arturo Scarone. La Intendencia Municipal, por su parte, ha dispuesto adornar con plantas y flores el local donde se realizará la fiesta, ordenando a la vez, la concurrencia de la Banda Municipal, para dar más brillo a la ceremonia. También, la Jefatura de Policía, contribuirá al éxito de la fiesta, con la cooperación de las bandas de Tiro Nacional y del Cuerpo de Bomberos.

Una vez terminada la ceremonia en la Biblioteca, se organizará una manifestación presidida por las corporaciones y concurrentes al acto, la cual desfilará por la calle 18 de Julio, plazas Cagancha e Independencia, calle Sarandí, para terminar en la Plaza Constitución. En cada esquina volverán a cantar los himnos, bajo la dirección del maestro Salvo. Hilario Ascasubi, encargado de invitar al pueblo a asistir a la fiesta, y formar luego en la columna que recorrerá las calles.

Otros festejos

Además de los festejos anunciados se celebrará hoy, a las 9 a. m., en el "Club Católico", la velada organizada por el "Centro Pérez Castellano", cuyo programa es el siguiente:

Primera parte.—1. Himno Nacional, cantado por los Vanguardias de la Patria, con acompañamiento de la banda del 5.o de infantería.

2. Palabras de apertura por el Ministro de Instrucción Pública, doctor José Espalter.

3. Himno, "Patria", por la Banda Municipal.

4. Discurso pronunciado por el Presidente de la Comisión Departamental de Instrucción Primaria, arquitecto Humberto Pittamiglio.

5. Descubrimiento de las placas conmemorativas y reparición de premios a los vencedores en el certamen literario.

Segunda parte.—1. Himno "Salve Bibliotecas", Arauchos-Delfino, por los Vanguardias de la Patria.

2. Discurso por el doctor Juan Zorrilla de San Martín.

3. Discurso del doctor Juan Zorrilla de San Martín.

4. Discurso de clausura por el Pbro. Rafael Pirpo.

5. Diana triunfal por la banda.

La fiesta no es

Banco de Londres y Río de la Plata

418 - CALLE CERRITO - 418

Agencia: Calle RIO NEGRO, esquina MIGUELETE

FRENTE A LA ESTACION DEL FERROCARRIL

CASA MATRIZ: EN LONDRES

SUCURSALES

FRANCIA--París, 16, rue Halévy.--REPUBLICA O. DEL URUGUAY--Paysandú, Salto.--REPUBLICA ARGENTINA--Buenos Aires, Barracas al Norte, Once de Setiembre, Boca, Calle Santa Fé 2122, B. Irigoyen 113S, Rosario Santa Fé, Mendoza, Bahia Blanca, Concordia, Córdoba, Tucumán, Paraná--BLASIL--Rio Janeiro, Santos, San Paulo, Pernambuco, Bahia, Pará, Curityba, Manaos (Agencia).--CHILE--Valparaiso.--Agencia en Nueva York.

Capital autorizado	Lb.	4.000.000	o sean $	18.800.000
" suscrito	"	3.000.000	o sean "	14.100.000
" integrado	"	1.800.000	o sean "	8.460.000
Fondo de Reserva	"	2.000.000	o sean "	9.400.000

El Banco da y toma giros y emite cartas de crédito sobre las principales ciudades del mundo. También expide Giros Postales sobre todos los pueblos de Italia que tengan Oficina Postal, y en general se ocupa de toda clase de operaciones bancarias.

Bonos de la Hacienda Británica

Exchequer Bonds 5 o|o

El Banco recibe pedidos para estos Bonos, los cuales se emiten a la par, son pagaderos a los cinco años, gozan de intereses al tipo de 5 o|o anual, y para los tenedores que no residen en las Islas Británicas son libres de todo impuesto inglés, actual o futuro, como también de derechos de sucesión.

Montevideo, Mayo 24 de 1916.

EDUARDO RICHARDS, Gerente.

THE STANDARD

Compañía Británica de Seguros sobre la vida

ESTABLECIDA EN EL AÑO 1825

FONDO DE RESERVA: $ 68.000.000

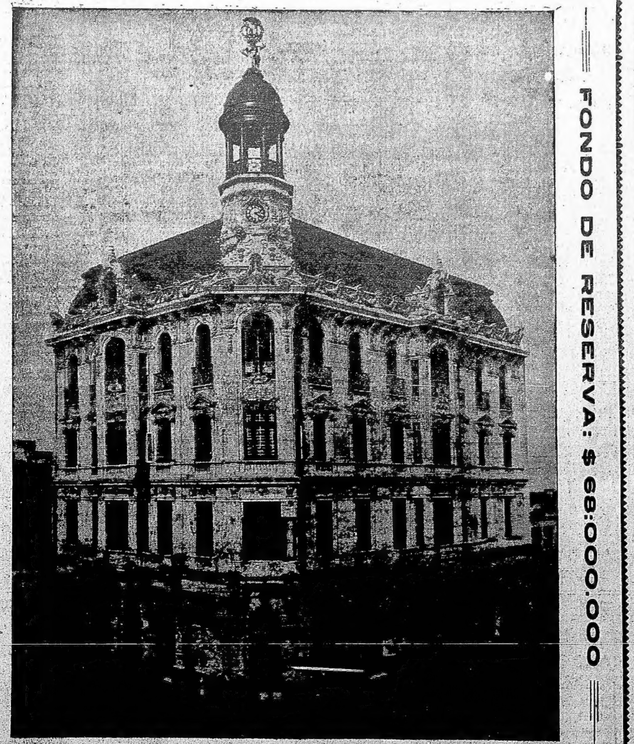

LA UNICA Institución extranjera de seguros sobre la vida que actúa en la República

La UNICA que posee propiedades raices valiosas en esta capital y queda ligada al país y sus destinos

Pidan informes y tarifas a la Gerencia Palacio STANDARD, Avenida 18 de Julio 1056 - A. B. DRAYTON, Gerente Local

Tres Cosas Buenas

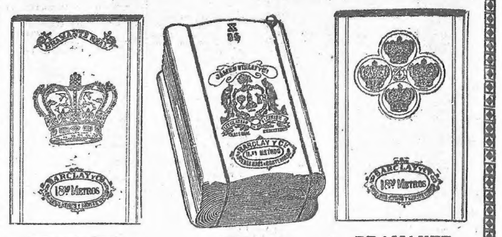

BRAMANTE "CORONA" | CREA Escudo de Glasgow | BRAMANTE "4 CORONITAS"

En venta en todas las Tiendas

SIEMPRE BUENO. SIEMPRE BLANCO. SIEMPRE BARATO.

MOOR BROS & C.o

323-25 de Agosto • 324-Marseillaise

MONTEVIDEO

Dirección Telegráfica: "ROON"

140 Leadenhall Street

LONDON

Dirección Telegráfica: "INSUMITATE"

PROVEEDORES MARITIMOS

AGENTES MARITIMOS

Contratistas del Almirantazgo Británico

Representantes de W. y A. Gilbey - Londres

Cook & Bernheimer Co. - Nueva York

Holbrooks Ltd. Birmingham - Inglaterra

Autovacuum Co. Ltd. Londres

Unicos concesionarios del Whisky «Spey Royal» de Malta Pura

"Old Tom" Gilbey

Whiskies Norte Americanos "Mount Vernon" "Old Valley"

Jamones crudos y cocidos M B C

Pastillas M B C

Papas de semilla marca "Dunbar Legitima"

Importadores de Comestibles

Ofrecemos a nuestros clientes nuestra sucursal en LONDRES para cualquier :: :: pedido o informe de Inglaterra :: ::

BANKIER & LINN

Importación, Comisiones, Representaciones

AGENTES GENERALES DE LA COMPAÑIA INGLESA DE SEGUROS CONTRA INCENDIO

UNION ASSURANCE SOCIETY (Limited)

ESTABLECIDA EN 1714

CALLE RINCON, 689 — Teléf. Uruguayo, 1165 (Central)

MONTEVIDEO — Cables: DAVERIC

LA CONFLAGRACION EUROPEA

ALTERNATIVAS EN LOS DIVERSOS FRENTES

VUELVEN A CIRCULAR RUMORES SOBRE GESTIONES PRO PAZ

(DE NUESTROS CORRESPONSALES)

La acción de Italia

El aniversario de la guerra

La ofensiva austriaca

Nuevos interesantes pormenores

ROMA, 24—Ha llegado a ésta el Príncipe Arturo de Connaught, quien visitó al Regente Duque de Oldenia, la Reina Elena y al Ministro de Relaciones Exteriores, Barón Sonnino.

El Príncipe de Connaught visitará al Rey Victor Manuel en el frente.

LONDRES, 24—"The Daily Telegraph" ha recibido de su corresponsal en Milan el siguiente cuadro:

Mientras Italia se prepara a celebrar hoy el aniversario de su intervención en la guerra, con una gran fiesta nacional, la artillería austriaca bombardea nuestro frente del Trentino en tanta violencia como desesperación.

La gran ofensiva que iniciaron hace ocho días los austriacos, ya les ha costado alrededor de ochenta mil hombres.

Nuestras bajas, en comparación con las del enemigo, son muy pequeñas.

Esto es debido a que todas las tropas que ocupaban posiciones expuestas al fuego de los cañones austriacos habían recibido orden de retirarse y de luchar solamente en los puntos de más ventajosa protección.

Los italianos mantuvieron sus avanzadas libres con extraordinaria serenidad, pero a consecuencia del violento fuego concentrado que habían sobre los fuertes austriacos, cuyo Doble mano y Lucerna, abandonaron con pequeña parte del territorio italiano entre Monte Maggio y Tonezza.

En la pequeña parte del territorio italiano que ocupan ahora los soldados del Emperador Francisco José, los austriacos han fortificado ahora un tercera línea, habiendo grandes refuerzos a todos los puntos que el ejército quinto desde los cuales del Monte Maggio y Tonezza, las que indudablemente llegan hasta el límite extremo de la fuerza austriaca.

El enemigo, sin duda, procurando dar resultados a sus fines, ha dirigido un gran ataque de flanco en dirección a Campolongo y Maderolo, envió batallones tras batallones protegidos por la violentísima preparación de la artillería, pero cuatrocientos disparos de exquisita precisión acabaron con el ataque.

Nuestras bajas, en comparación con las del enemigo, son muy pequeñas.

Esto es debido a que todas las tropas que ocupaban posiciones expuestas al fuego de los cañones austriacos habían recibido orden de retirarse y de luchar solamente en los puntos de más ventajosa protección.

Los italianos mantuvieron sus avanzadas libres con extraordinaria serenidad, pero a consecuencia del violento fuego concentrado que habían sobre los fuertes austriacos, cuyo Doble mano y Lucerna, abandonaron con pequeña parte del territorio italiano entre Monte Maggio y Tonezza.

En la pequeña parte del territorio italiano que ocupan ahora los soldados del Emperador Francisco José, los austriacos han fortificado ahora una tercera línea, habiendo grandes refuerzos a todos los puntos que el cuarto

DELFINO HNOS.

DESPACHANTES DE ADUANA

CONSIGNATARIOS
Y COMISIONISTAS

Teléf. Uruguaya, 1074 (Central)

Dirección telegráfica: "DELFINOS"

Casa fundada en 1888

Calle Cerrito, 444 -- Montevideo

COMPAÑIA DE SEGUROS

"SUN INSURANCE OFFICE"

FUNDADA EN LONDRES EN 1710

206 años de existencia

206 años de existencia

LA MAS ANTIGUA DEL MUNDO

AGENTE GENERAL EN EL URUGUAY:
ENRIQUE C. LICHTENBERGER

Plaza Zabala, 381. MONTEVIDEO

Juan Shaw

Calle Rincon, 414 -- Casilla Correo, 270

MONTEVIDEO

CASA IMPORTADORA

Segadoras-Atadoras "Mc. CORMICK"
Guadañadoras "Mc. CORMICK"
Arados "Mc. CORMICK"

Automóviles "FORD"

Esquiladoras mecánicas "BURGON & BALL"
Motores a nafta "STOVER" Amasadoras "HB-SOL"
Básculas "STANDARD"
Enfardadoras "ELI" y "ANNE ARBOUR"
Maquinaria "HUNT"

MAQUINAS DE COSER "NEW HOME" Y "EL SOL"

Portland inglés "PHŒNIX"

Carruajes Americanos - Escritorios y Bibliotecas seccionales
Maderas y Alambres en general

Resina, Soda cáustica, Parafina y demás artículos para jaboneros
Sulfato de cobre, Azúcar, Maquinaria agrícola en general

Mann, George Depôts Ld.

PLAZA ZABALA, 1419

Agentes Marítimos y Unicos representantes de

The New Zealand Shipping Co. Ld. The Shaw Savill & Albion Co. Ld.

White Star Line

BARRACA DEL PLATA

RAMBLA SUD AMÉRICA

IMPORTACION DE CARBON MINERAL DE TODAS CLASES

Compañía del Gas de Montevideo Lda.

COCINAS A GAS

HIGIENICAS, ECONOMICAS, PRACTICAS Y COMODAS

Se venden o se alquilan por pequeñas cuotas mensuales desde $ 0.20 a $ 0.75

Hay buen surtido de todos tamaños. La Cocina a Gas es un útil doméstica que economiza la labor y aumenta el bienestar en la cocina y produce el contento de los sirvientes.

Cocinando con Gas se economiza trabajo, tiempos, molestias y se aumenta el confort

UNA COCINA A GAS cócina la comida sin cocinar al cocinero

Las Cocinas a Gas no dan calor al exterior, por el aprovechamiento interno del 95 o/o del calor, mientras que las cocinas a carbón solo utilizan el 15 o/o y despiden hacia fuera el 85 o/o del calor que producen

Calentadores de baño

Dan un baño caliente en cinco minutos a cualquier hora del día o de la noche, sin esperar el fuego de cocina.

Estufas a Gas

Salud, confort y economía en la calefacción. — Ahora es el momento de colocarlas.

VISITEN NUESTRA EXPOSICION PERMANENTE

Compañía del Gas de Montevideo Limitada

25 DE MAYO 702 a 706, esq. JUNCAL

Banco Británico de la América del Sud

ESTABLECIDO EN 1863

CASA MATRIZ: Moorgate Street, London E. C.

Sucursal en Montevideo: ZABALA, 1480 -- Subsucursal: Av. Rondeau, 1571

Capital suscripto	Lb. 2.000.000	$ 9.400.000
" integrado	" 1.000.000	" 4.700.000
Fondo de reserva	" 1.000.000	" 4.700.000

SUCURSALES EN LA REPUBLICA ARGENTINA:

ROSARIO DE SANTA FÉ - BUENOS AIRES

Casa Central: Reconquista esq. Bartolomé Mitre, Agencia Once de Setiembre: Rivadavia 2832, Agencia Constitución: B. de Irigoyen 1502. Agencia Avellaneda: General Mitre 100, Agencia Calle Santa Fé: Santa Fé 2522, Agencia Calle Victoria: Victoria 1100, Agencia Calle Corrientes: Corrientes 1820.

SUCURSALES EN EL BRASIL:

RIO DE JANEIRO, SAN PAULO, BAHIA

TASA DE INTERESES

En cuenta corriente	4	o/o Anual
Depósitos 60 dias		
" fijos por 3 meses	3 1/2	" "
" " 6 "	4 1/2	" "
" " 12 "	5	" "

EN CAJA DE AHORROS CON LIBRETA:

A vencer cada 3 meses	4 1/2	o/o Anual
" " 6 "	5	" "

Montevideo, 24 de Mayo de 1916.

CHARLES W. DREVER,
GERENTE.

ECOS DEL TURF

LA REUNION DE HOY

Segundillas las carreras del pasado domingo, el clásico Chile ha pasado a ocupar parte del programa que regirá hoy y de aquí que el número sea de nueve números, y además, por ser estos conceptos, quede condicionado y no computables, tales que es posible que la institución no experimente pérdidas mayores.

Y dejando a un lado toda clase de cuadros o demás "floriturras", nos iremos al grano, es decir, a la enumeración lisa y llana de nuestros

PRONOSTICOS

La carrera—Juramento.
" —Don Feliciano.
" —Petit.
" —Rosario.
" —Alcancía.
" —Stud Anaya.
" —Julito.
" —Blaguer.
" —Gulliver.

VARIAS NOTICIAS

SOTO VOCE

Este defensora del Maroñas, que se encuentra anotada en el handicap de fondo de la próxima reunión, corrió ayer sobre 2500 metros, empleando 2.42 1/2.

Al reiniciar este ejercicio la pensionista de Flo, hacía con la garganta un ruido bastante sospechoso.

DREADNOUGHT

El Articaudet del Fraternidad se encuentra en el summun de la forma, y corre como un auto bueno. Así lo demostró ayer en el ejercicio a que fue sometido sobre 2400 metros, los que hizo en 2.35 4/5 montado por el aprendiz Luis Alvarez.

Vean tomando nota los que le quieran al encuentro el domingo.

AZIZA

Esta potranca "dos años" que cuida Ramón Martínez, ha sido adquirida por Antonio Bergero y se encuentra bajo la dirección de éste.

WAPPER Y WILSON

Estos dos caballos que, como se sabe, estaban en Paturno, regresaron ayer a Maroñas, donde volverán a actuar defendiendo los colores del stud Fraternidad.

CABECITA LOCA

Esta "nueve descendiente de Orden y Popea, que se encontraba bajo la dirección de Lorenzo Sessarégo entrenado, en lo sucesivo por don Domingo Lombardo.

PARA BACCINO

En las postrimerías del mes en curso le llegarán al entrenador del epígrafe, procedentes del Salto, unos años" hijo de Diamond Jubilee y un caballo de tres, perdedor.

Se ignoran nombres, y demás pormenores.

STUD EMA

A la caballeriza de la referencia, ingresó una potranca hija de Almaceo y Emma por Orden.

La cuidará el entrenador Gilbert Calderón.

CHULAPONA

Esta potranca, que el entrenador Quesada ha dado de baja, ha sido trasladada nuevamente a Maroñas y se encuentra al cuidado de Antonio Milla.

MARIONETO

Este buen defensor del stud Muñecitos, que se encontraba mal de un casco, ha sido sangrado por Couture y en estos días se le curará a la plaza.

SEVILLANA

Se le aplicó cáustico a uno de los cercos delanteros, es un nudo, y esta potranca, perteneciente del stud Maroñas.

LINCE

Ha regresado de la playa de Malvín el caballo Lince, quien tomará parte en la reunión del próximo domingo.

MONTAS

Damos a continuación algunos compromisos de montas para la reunión de hoy:

Primera carrera — Los Cerrillos, H. Sormani; Gilguero, P. Haro; La Vieja, A. Corsino; Stuart Mill, A. Szmilt; Juramento, F. Gomez; Selva Morena, L. Delechi; Almuta, M. Trapia.

Segunda carrera—Buffon, H. Sormani; Potorol, A. Bergero; Tanejo, T. Acosta; Pirro, C. Farragut; Don Feliciano, M. Bonilla; La Chilenita, R. Rojas.

Tercera carrera—Sabinzo, R. Barrios; Pyrox, S. Rodríguez; Petit, C. Farragut; Sacerute, E. Rodríguez; Loterie, H. Sormani; La Media Noche, M. Bonilla; Ensinara, A. Díaz; Beauté, C. Farragut; Rieles, A. Corsino.

Quinta carrera — Bijou d'Or, R. Barrios; Bombon Blen, H. Sormani; Milucha, G. Lemos; Nicotina, M. Colli; Rosa Blanca, E. Rodríguez; Casta, M. Bonilla; Corcolilla, A. Larriera; Animosa, S. Rodríguez.

Sexta carrera—Alcancía, M. Bonilla; Mandolinata, A. Larriera; Lauracha, F. Batista; Dormeuse, M. Tapia; Adella, I. Camacho; Black Lady, P. Haro; Zarahanda, M. Pérez; Rieuse, E. Rodríguez; Randa, A. Díaz; Aune de Magny, R. Rojas.

Séptima carrera—Zortsico, C. Farragut; Goshawk, A. King; Prince Mor, E. Bidegain; Pezzo, R. Reyes; Julito, S. Piriz.

Octava carrera—Supliente, C. Farragut; Bolero, H. Sormani; Blanqueur, E. Rodríguez; Pierrazo, R. Rodríguez; Gravina, M. Pérez.

Novena carrera—Os va bien, A. Larriera; Oldman, M. Bonilla; Gulliver, H. Sormani; Delia, E. Bidegain; Polin, A. King; Martín Fierro, E. Rodríguez; Sosa, M. Pérez; Chabanay, A. Batista; Indio Muerto, M. Tapia.

APRONTES

Damos a continuación los ejercicios que se efectuaron ayer por la mañana:

—Julito, dirijido por S. Piriz corrió 700 metros en 43 2/5. Se condujo bien.

—Atlanta, piloteada por L. Alvarez pasó 600 metros en 37 2/5. Regular.

—Batalla II, Santos Rodríguez apuntó a medio correr sobre 800 metros.

—Bijou d'Or, comandada y con el peso, no subió sobre 700 en 42 4/5. No anduvo mal. Nos parece que esta no la gana a Bombon Blen.

—Milucha, Gil Lemos arriba, apuntó muy temprano sobre el tiro de la partida, reglamentaria marcando 44 sin ser apurada.

—Sacerute, con su entraineur J. Longuaira hizo 500 metros en 31. No corrió del todo mal.

—La Vieja, con Tancredo Berdún se subió sobre 700 metros empleando 45. Finalizó con mucho rollo.

Primer lote con R. Bidegain y en compañía de Ricaurte con Pereyra, hizo la partida del regreso en 1 3/5 al trenzo.

—Sindicato, con Pedro Batista, 700 metros en 47 1/5. Corrió bien.

—Soholdt, con "El Matrero" se movió al trenzo sobre el kilómetro en 1'3 4/5.

—Supliente, se trazó el kilómetro en 1'1 3/5 dirijido por Carlos Ferraut. Se portó bien.

—Sabinzo, Domigio Martínez arriba, 500 metros en 31 1/5. Corrió satisfactoriamente.

—Flagello, L. Pereyra, 1000 metros en 1'5 2/5, a voluntad.

—Pizzo, conducido por S. Piriz hizo mil metros en 1'1 2/5. Anduvo bien.

—Parnaso, con H. Sormani, 700 metros en 42 2/5. Bien.

—Loterie, con Ferraut, 500 metros en 29 4/5. Se desempeñó bien.

—Real Davido, 700 metros con Lemos encima en 43 2/5. Regular.

—Don Feliciano, dirijido por Medardo y apareado a Alicator con Larriera, 700 metros en 41 4/5. Llegaron prendidos.

—Rey de Oros, G. Lemos, 700 metros en 43 2/5. Regular.

—Blenue, P. Rojas, 700 metros en 43 2/5. Poco.

—Gilguero, con el pión, 600 metros en 37 2/5. Regular.

—Rosa Blanca, E. Rodríguez, y en yunta con Carnaval, con F. Alcoba, aprontó sobre 700 metros en 42 1/5. No es del todo malo.

—Gulliver, H. Sormani, 500 metros en 32. Anduvo bien.

—Goshawk A. King, 700 metros en 42 2/5. Se desempeñó bien.

—Río Grande, con R. Rojas, 800 metros en 52 al trote. Regular.

—Saint Gour, M. Bonilla, hizo 800 metros en 52 al freno.

—Juan Manuel, E. Rodríguez, 3000 metros en 1'5 al trenzo.

—Escalera Real, F. Batista, 700 metros en 42.

—Malabarbic, con el pión, 800 metros en 54 2/5 al trenzo.

—La Negresse, ensayó sobre 1000 metros en 1'3 2/5.

—Sam Langford, con el pión, floreó sobre 1.500 metros en 1'11. Regular.

—Los Rosales, con A. King, y apareado a Hugonote con Pedro Batista, hizo 700 metros en 42 1/5. Finalizaron prendidos.

—Don Ricardo, con Carlitos Ferraut, floreó sobre 1.200 metros en 1'15 2/5. Regular.

—Parrista, con King, 1000 metros del ripiadero en 1'2 2/5.

Anteayer por la mañana se anotaron los siguientes trabajos:

—Regret, con Gil Lemos y apareado a Notario con King, 800 metros en 50. Dominada al trotillo.

—Cain, con Tancredo Berdún, se subió en 1000 metros marcando 1'4 1/5 en el último kilómetro.

—Os va bien, dirijido por Alberto Larriera subió mil metros en 1'3. No fué empleado.

—El Indolente, con Larriera, ensayó sobre 1000 metros con resultado satisfactorio.

—Zortsico, con C. Ferraut y apareado a Indio Muerto con Tapia, corrieron 900 metros en 1'9 4/5. Pinta llevará entrenerados.

—Inservible, con A. King, y apareado a Polin con Gil Lemos, se subieron sobre 1000 metros en 1'2 2/5. Llegaron juntos.

—Pichero, S. Rodríguez, 1000 metros en 1'2. No anduvo mal.

—Presidente, con C. Ferraut, hizo 1.600 en 1'41 2/5.

—Black Lady, con el pión, 700 metros al freno en 45.

—Flor, con A. King, 800 metros en 48 2/5.

—Hernán Cortés, con Bonilla, floreó sobre 1.500 en 1'34 2/5. Corrió bien.

REDOBLONAS

Empezando la reunión de hoy a la 1 p. m., las redobladas se pagarán en la Gerencia del Jockey Club desde la 9 a las 12 y 1/2.

LA REUNION DEL 28

Los favoritos

Primer Periodo — 1500 metros — White Diamond 51, Padrino 58, Quelea 54, Black Lady 54.

Premio Indesign — 1600 metros — Alcalde 49 Kilos, Flagello 56, Inservible 46, Replanador 47.

Premio Recondite — 1.700 metros — Lince 49, Bijou 46.

Premio River Plate — 2.000 metros — Martín Fierro 41, La Giralda 45.

TURF ARGENTINO

LA REUNION DE HOY EN PALERMO

Pronósticos

La carrera—Kilindo.
" —Cascada II.
" —Lance.
" —Petite Estaria.
" —Sara Chiquita.
" —Conversanta.
" —Stud Israelita.
" —Requiebro.

PRONOSTICOS DE LA PRENSA BONAERENSE

La Epoca — La carrera, Kilindo; 2a. Calipso; 3a. Lance; 4a. Petite Estaria; 5a. Palmista; 6a. Sara Chiquita; 7a. Stud Israelita; 8a. Requiebro.

Tribuna — La carrera, Kilindo; 2da. Zarituyeta; 3ra. Greenball; 4ta. Pedro Eurier; 5ta. Zapa Chiquita; 6ta. Conversanta; 7ma. Stella; 8va. Mayerick.

Revista Sportiva — La carrera, Kilindo; 2da. Zarituyeta; 3ra. War Cry; 4ta. Petite Estaria; 5ta. Sara Chiquita; 6ta. Conversanta; 7ma. Stud Israelita; 8va. Requiebro.

Colombo d'Italia — La carrera, Kilindo; 2da. Christmas; 3ra. Lance; 4ta. Zarituyeta; 5ta. Mac Kinley; 6ta. Greenball; 7ma. Lucy; 8va. Stud Israelita.

Fray Mocho — La carrera, Kilindo; 2da. Zarituyeta; 3ra. Lance; 4ta. Petite Estaria; 5ta. Sara Chiquita; 6ta. Conversanta; 7ma. Stud Israelita; 8va. Requiebro.

Vida Sportiva — La carrera, Kilindo; 2da. Zarituyeta; 3ra. Lance; 4ta. Mataitai; 5ta. Palmista; 6ta. Greenball; 7ma. Stud Israelita; 8va. Requiebro.

El Diario — La carrera, Kilindo; 2da. Zarituyeta; 3ra. Lance; 4ta. Petite Estaria; 5ta. Palmista; 6ta. Sara Chiquita; 7ma. Stud Israelita; 8va. Requiebro.

La Voz del Norte — La carrera, Kilindo; 2da. Cascada; 3ra. Lance; 4ta. Pachital; 5ta. Sara Chiquita; 6ta. Conversanta; 7ma. Estrella; 8va. Mataitai.

P. B. T. — La carrera, Aclamación; 2da. Zarituyeta; 3ra. Lance; 4ta. Sicer; 5ta. Laurentino; 6ta. Dijtal; 7ma. Stud Israelita; 8va. Retiro.

Uruguaya — La carrera, Kilindo; 2da. Zarituyeta; 3ra. Lance; 4ta. Petite Eurier; 5ta. Sara Chiquita; 6ta. Conversanta; 7ma. Stella; 8va. Retiro.

Gaceta de Buenos Aires — La carrera, Kilindo; 2da. Zarituyeta; 3ra. War Cry; 4ta. Petite Eurier; 5ta. Palmista; 6ta. Dijtal; 7ma. Estro; 8va. Sombrío.

Campo y Sport — La carrera, Kilindo; 2da. Zarituyeta; 3ra. Lance; 4ta. Enribor; 5ta. Sara Chiquita; 6ta. Conversanta; 7ma. Stud Israelita; 8va. Retiro.

DEPORTES Y DEPORTISTAS

FOOTBALL

EL 'MATCH INTERNACIONAL DE HOY

Peñarol versus Racing

Un acontecimiento ha de constituir en la vecina capital, el encuentro a efectuarse en el del de Avellaneda, entre los primeros equipos de Peñarol y Racing.

Bien conocido es el grado de poderío de estos teams y además como no vienen precedidos por la justa fama que les diera sus performances anteriores, es de esperarse un match prodigo en incidencias interesantes y en pasajes de gratas emociones.

Es hoy la primera vez que se encontrarán en caballeresca lid los representantes de los clubs favoritos de ambas orillas del Plata, motivo suficiente para que el deseo de presenciar el match llegue a su período más álgido y obligue la afluencia de un número considerable de espectadores.

Esta jornada sumamente, que responde a fines de beneficencia, grabará una página memorable más, en los anales del football riopla-tense.

Los teams se presentarán constituidos así:

Racing: Ardoino; Price y Reyes; Viagi, Olazar y Machiavello; Cabanavery, Ohaco, Marcovecchio, Hospital y Perinetti.

Peñarol: Corsi; Varela y Granja; Pacheco, Harley y Altamirano; Pérez, Bartolazzo, Picaflores, Gradin y Artigas.

CAMPEONATO DE HONOR

Dublin y Central

En el Parque Central tendrá lugar mañana el partido del epígrafe, correspondiente a la primera rueda del Campeonato de la Copa de Honor.

Dado la equivalencia de las fuerzas en pugna, dará margen a un match interesante, donde ambos teams se esforzarán en definir supremacías.

Central ha demostrado en la actual temporada poner un cuadro formado por elementos jóvenes y de valía, y tendiendo en cuenta el cotejamiento con este juegan los jugadores del Dublin, — es de esperarse no se vean desfavorecidas las esperanzas de los que de propenden pronosticar un buen match.

Intervendrán los siguientes cuadros:

Dublin: A. Márquez Castro; Ariano y Pochintestar; Allen, C. Márquez Castro y Caballero; Rivero, Coquet, González, Carbone y Penalinni.

Central: Forille; Garea y Nosiglione; Calvera, Delgado y Medina; Reita, Praga, Brandini, Pedemonte y N. N.

Se cobrará 15 cts. de entrada al sello.

EN BELVEDER

Wanderers y Reformers

Con el objeto de mantener en campo el "tratusting" de sus respectivos equipos, actuarán un partido de amistoso los clubs del epígrafe.

La lucha será interesante, pues se trata de dos clubs vitalizados y que día a día ocupan mayores progresos.

El match empezará a las 3 y 30 y los cuadros formarán en la siguiente forma:

Reformers: Ayala; Torres y Martínez; Amaro, Pasquarelli y Guimarini; Bolero, Charlone, Torrado, Pereyra y Pedrito.

Wanderers: Sapotiti; Marsano y Manfredi; Pedro, Zibechi y Calabrese; B. Brito, Brito, Londeira, Amaro y Cea.

Entrada libre.

NOTAS Y APUNTES

La sonada victoria de Wanderers sobre Universal nada, asombro a sus partidarios, quienes al seguir de cerca la marcha del equipo de Belvedier, habían alimentado en el progreso promisorio de una buena campaña.

En cambio, para muchos que no tienen más inmediato que los diferees circulantes, con respecto a la bondad o deficiencia de un team, para ellos, la victoria de los "bohemios" no es justicia.

Y no es extraño...

Y es que el football hay tantas cosas raras!

—

La Comisión de Penas no ha entrado nada fiera en sus primeros fallos.

De los tres presentados siguiendo la recomendación de la mayoría del Consejo.

Sin embargo los asuntos tenían por objeto de un proceso estudioso...

—

En la misma sesión realizada la pasada semana el footballístico, la barra de los concurrentes se notaba la ansiedad que existía por conocer los resoluciones que se adoptarían.

Luego fueron tratándose por su orden, el asunto Wanderers-Dublin; la sanción al jugador Gradín y el lío que tejió el match River Plate-Nacional. La tranquilidad reinaba en el recinto de reuniones, hasta que el asunto Gradín provocó cierta agitación entre los concurrentes a barra, los que en su mayoría pensadores, no veían con agrado la suspensión que pretendía imponérsele al citado jugador, suspensión que alcanzaba a privar su inclusión en el equipo auri-negro hasta en el match contra Nacional.

Parecía que iba a arder Troya, pues la mayoría estaba contesne en que se le debía reservar la duda en el punto negro de Peñarol.

Las buenas antecedentes que registra en los anales, obligaron la dirección de la pena aconsejada, y la medida disciplinaria aplicada al jugador fué aprobada unánime en la que imperó el calor que dominaba en la atmósfera...

—

Anoche se embarcaron para Buenos Aires, con el objeto de jugar un partido amistoso con el primer team de dicha plaza, los componentes del Defensor F. C.

Deseamos que el mejor éxito acompañe en su gira, a los valientes defensores de la casaca violeta.

—

Sigue siendo delicado el estado de salud del conocido ex-arquero de Independencia, Juan Carlos Soria, herido en circunstancias que son de público conocimiento.

Formulamos sinceros votos por su pronto restablecimiento.

—

En el partido que Gradín deberá purgar su falta, será reemplazado por el jugador Julio Rosa.

Se trata de un elemento del tercer team, que dada su buena actuación ha merecido ser el sustituto del mejor "inside" izquierdo.

La coincidencia es rara pero El Gradín es el mismo negro del primer cuadro; Rosa, lo es del tercero.

CICLISMO

Juan Ghisolfo campeón de velocidad del Velos C. Uruguayo

Después de una larga "relache" ha vuelto a las luchas sportivas, el actual campeón de velocidad del Velos C. Uruguayo.

Conocido es el nombre de Ghisolfo en las crónicas del deporte, así como también el entusiasmo que ha puesto siempre en sus actuaciones.

Ayer no fué menos, pues a pesar de la lluvia que caía sin cesar, se hizo presente en la cancha del Velos, para tomar parte en la prueba de velocidad, que sobre 1.000 metros, se había anunciado.

Cuando se dió la partida, Ghisolfo tomó la delantera, la que mantuvo hasta el final, pues tratado a remolque por el Corredor Rosello, llegó primero al apagar donde se halla el cronómetro "Uruguay".

Como se ve, no se le ha olvidado el camino de la victoria.

Los demás resultados fueron los siguientes:

1.o Juan Ghisolfo los 1000 metros en 1'23" 2/5.

2.o Marcelino Villaverán a 1 máquina.

3.o Aurelio Mosera, a 1.2 máquina.

4.o Pascual Castiglioni, retirado.

El ciclo del campeonato

En 1914, primer año de su realización, el ciclismo campeón Pascual Castiglioni en 1'15" 2/5.

En el siguiente año fué el triunfo para Aldo Bettini que se impuso en buena forma.

En 1916 la llegada Ghisolfo a unir su nombre a los que precedentes conocidos campeones del ciclismo nacional.

Servicio de boticas

Casas que permanecerán abiertas hoy

PRIMER TURNO

Ciudad vieja—Maciel, calle Cerrito esq. Maciel; Cranwell, 25 de Mayo esq. Misiones; Martínez, Buenos Aires esq. Ituzaingó; Colombo, Reconquista esq. Juncal; Serrano, Juncal esq. Carlos.

Ciudad nueva — Colón, calle Andes esq Canelones; Bonino, 18 de Julio esq. Río Negro; Del Puerto, Cerro Largo esq. Río Negro; Del Pueblo, Uruguay esq. Yi; Coppetti, Maldonado esq. Bdo.

Cordón — Continental, calle Colonia esq. Vázquez; Lalinde, Lavalleja esquina Magallanes; Manginu, Lavalleja esq. Defensa; Urbana, Durazno núm. 2182; Vinca, Canelones núm. 3223; Artigas, 18 de Julio núm. 3784 Marranghello, Uruguay esq. Bdo.

Aguada — Vigil, calle Agraciada esq. Tacuarembó; Brin, Migueleto esq. Sierra; Landes, Agraciada núm. 2106; Pasteur, Sierra esq. Ada Gral. Flores.

Villa José M. Muñoz—Del Aguila, calle Blandengues esq. Guaviyú.

Reducto — Del Reducto, calle Rodríguez núm. 2347.

Arroyo Seco — Washington, calle Agraciada núm. 3663.

Paso del Molino — Modelo, calle Continuación Agraciada núm. 46.

Unión—Central, calle 18 de Julio esq. Industria.

Pocitos—Cranwell (sucursal), calle A. Chucarro esq. R. Maciel.

PRONOSTICOS DE LA PRENSA PARA LA REUNION DE HOY

DIARIOS	1.a CARRERA	2.a CARRERA	3.a CARRERA	4.a CARRERA	5.a CARRERA	6.a CARRERA	7.a CARRERA	8.a CARRERA	9.a CARRERA	Pronósticos acertados 1.o	2.o	3.o	4.o	5.o
"EL SIGLO"	Juramento	Don Feliciano	Petit	Rey de Oros	Alcancía	S. Anaya	Julito	Blaguer	Gulliver	6	4	3	3	1
"La Razón"	Juramento	Don Feliciano	Petit	Rey de Oros	Alcancía	S. Anaya	Julito	Blaguer	Gulliver	7	2	3	3	1
"Diario del Plata"	La Vieja	Don Feliciano	Petit	Beagle	Lauracha	Blanca	Julito	Blaguer	Gulliver	6	3	3	3	1
"El Siglo"	Juramento	Don Feliciano	Petit	Beagle	Lauracha	S. Anaya	Julito	Blaguer	Gulliver	6	4	3	3	1
"El Hombre"	Juramento	Don Feliciano	Petit	Beagle	Mandolinata	S. Anaya	Julito	Blaguer	Gulliver	6	4	3	3	1
"El Jockey"	Juramento	Don Feliciano	Petit	Beagle	Alcancía	S. Anaya	Julito	Blaguer	Gulliver	6	4	3	3	1
"El Día"	Juramento	Don Feliciano	Petit	Beagle	Alcancía	S. Anaya	Julito	Blaguer	Gulliver	6	4	3	3	1
"La Democracia"	Juramento	Don Feliciano	Petit	Beagle	Alcancía	S. Anaya	Zortsico	Blaguer	Gulliver	7	4	3	3	1
"El Diario Español"	Juramento	Don Feliciano	Petit	Beagle	Alcancía	S. Anaya	Julito	Blaguer	Gulliver	6	4	3	3	1
"El Bien"	Juramento	Don Feliciano	Petit	Beagle	Alcancía	Blanca	Julito	Blaguer	Gulliver	6	4	3	3	1
"El Pueblo"	Juramento	Don Feliciano	Petit	Beagle	Alcancía	Blanca	Julito	Blaguer	Gulliver	6	4	3	3	1
"El Plata"	Juramento	Pirro	Petit	Beagle	Alcancía	Blanca	Julito	Blaguer	Gulliver	6	4	3	3	1
"El Telégrafo"	Juramento	La Chilenita	Petit	Beagle	Alcancía	Blanca	Julito	Blaguer	Gulliver	6	4	3	3	1
"La Tarde"	Juramento	Pirro	Petit	Beagle	Alcancía	Blanca	Julito	Blaguer	Gulliver	6	4	3	3	1
"La Campaña"	Juramento	La Chilenita	Petit	Beagle	Alcancía	Blanca	Julito	Blaguer	Gulliver	6	4	3	3	1

PRINCE LINE

Regular Line of Steamers between Middlesboro, London, New York Brazilian and River Plate Ports.

FLEET:	Tons.	FLEET:	Tons.
Moorish Prince	9.297	Phoenician Prince	8.160
Persian Prince	8.159	Russian Prince	8.160
Royal Prince	8.200	Saxon Prince	8.000
Tartar Prince	8.000	Norman Prince	8.000
Turkish Prince	8.400	Highland Prince	8.000
African Prince	8.160	Swedish Prince	8.000
Algerian Prince	8.160	Atlantic Prince	8.100
Arabian Prince	8.160	Eastern Prince	8.100
Baltic Prince	8.160	Oriental Prince	8.100
Celtic Prince	8.160	Soldier Prince	8.000
Egyptian Prince	8.160	Trojan Prince	8.000
Grecian Prince	8.160	Egyptian Prince	8.000
Japanese Prince	8.160	Italian Prince	8.000
Portuguese Prince	8.160	Merchant Prince	8.000
Chinese Prince	8.100	Spanish Prince	7.550
Burmese Prince	8.100	Mexican Prince	4.700
Prince Prince	8.000	Greek Prince	4.700
Royal Prince	7.000	Welsh Prince	3.100
Scandinavian Prince	8.100	Baltic Prince	2.959

General Agent in the River Plate

Christophersen Hnos.

Telegraphic address: CRISTOFSEN

BUENOS AIRES: 433 Cangallo-ROSARIO: 869 S. Lorenzo

MONTEVIDEO: 351 Piedras

POBLACION FLOTANTE

HOTELES

Oriental—A. Mettinger, 9. Escott, de B. Aires.

Nacional—Hamburu—C. Ramos y familia, del Brasil; E. Reis, de B. Aires.

Grand Hotel—Sowbray Perry, del Brasil; A. Wyborn Allen y señora; A. Hartford; E. Blumberg y señora; L. B. Bulgelt, G. Brown, Señoritas Cox, del mismo; E. Hutton, E. Donald y señora, de B. Aires.

Colon—V. Barrios, M. Martínez, del Interior.

Florida—A. Diaz Lopez y señora, del Brasil; F. Echeverriz, del interior.

Campbell—L. Chardón y señora, A. Gaztelu, del interior. Polin—R. Sanjuan, de Europa. Barcelona—A. Figueredo, del interior. Paris—J. Guezuraga, L. Bengoa, J. Castells, Recredores, del interior. Palace—M. P. Bosco, de B. Aires.

Turcos—F. De Maria, Municipal y señora, de Montevideo.

Morini — J. Masso, A. Prelasco Otto Estiffaner, A. Aluffi, del interior.

Parque Hotel—J. B. Caramal, A. Montenegro, de B. Aires.

ADUANA Y PUERTO

El pailebot "Quequén" en peligro

Anteanoche llegó de Buenos Aires, remolcado por el vapor inglés "Uruguaya de Carbón, el pailebote argentino "Quequén", el que fué abandonado en mal paraje en la capital, fué traído a remolque por el "Uruguaya" hasta el anteanoche, próximo al paraje donde se halla el crucero "Uruguay".

Serán las una de la madrugada, cuando el teniente de navío Rodríguez Castro, hizo saber a las autoridades marítimas que el pailebot "Quequén" comenzaba a bamdirse, siendo imposible salir el prumto ante de amanecer.

Inmediatamente la Oficina de Tráfico del Puerto y el Resguardo, mandaron los vapores "Toro" y "Chapicuy", que cumplieron al "Quequén" hasta la dársena H, donde lo vararon.

Las causas del accidente son atribuidas por el patrón del pailebot, a que el amarre de amarre, para lo que el ancla tocó alguna chapa viva, abriendo una via de agua.

El vapor Toro continuó toda la mañana desagotando con una bomba la bodega inundada del Quequén.

Como en las primeras momentos se pudo tomar otras medidas, el patrón del Quequén dispuso que fuera arrejada al agua una cantidad de sacos de sal, a fin de aliviar el buque y evitar un peligro total.

Registro Civil

DEFUNCIONES—Filomena Martínez de Derrogattis, italiana, 50 años, casada, Tala 2560; Clara Batalla de Castro, oriental, 20 años, soltera, General Aguilar 1343; María Josefa Abella, 1 día, Asilo Larrañaga; María Elena Camargo, oriental, 3 meses, Asilo Larrañaga; Julio Cesar Correa, oriental, 1 mes, Asilo Larrañaga; Alberto Peña, oriental, 25 años, casado, Libres 1677; Martina Marsiecrup de Bergara, española, 75 años, viuda, Lavalleja 2053; Perfecto Perrito, oriental, 29 años, soltero, Hospital Fermín Ferreira; Francisca Diaz, oriental, 25 años, soltera, Hospital Fermín Ferreira; José Antonio Lopez, oriental, 1 mes, Joaquín Requena 1159; Santiago Narano, oriental, 48 años, soltero, Hospital Maciel; Juan Vilardebó, español, 73 años, soltero, Hospital Maciel; Josefa Salvarte, española, 34 años, soltera, Hospital Vilardebó; Pedro Duberoli, italiano, 65 años, casado, Hospital Maciel; Luis Richieri, italiano, 81 años, casado, Piedras 53; Adela Tartiani, oriental, 24 años, soltera, Hospital Vilardebó; Rosario Céspedes, oriental, 37 años, soltera, Hospital Vilardebó.

BANCO ANGLO SUD-AMERICANO

AL CUAL ESTÁ INCORPORADO EL

LONDON BANK OF MEXICO & SOUTH AMERICA Ltd.

Capital autorizado	Lb.	5.000.000
" suscripto.	"	4.500.000
" integrado	"	2.250.000
Fondo de reserva	"	1.400.000

Casa Matriz: Old Broad Street, Londres E. C. — **Sucursal en Paris:** 19 Boulevard des Capucines y 23 Rue de la Paix. — **Sucursal Hamburgo:** 3 Adolphsplatz. — **Agencia de Nueva York:** 60 Wall Street. — **SUCURSALES:** Montevideo, Calle Cerrito núm. 388. — Chile: Antafogasta, Chillan, Concepción, Coplapó, Coquimbo, Iquique, La Serena, Punta Arenas, Santiago, Valparaiso, Talcahuano. — Argentina: Bahia Blanca, Buenos Aires, Mendoza, Rio Gallegos, Rosario de Santa Fé, San Rafael.

Banqueros en Londres: Bank of England; Barclay y Co. Ltd., Capital Counties. Bank Ltd., London County y Westminster Bank Ltd.

El Banco emite transferencias telegráficas, letras de cambio y cartas de crédito sobre el extranjero. Se encarga de compra y venta de títulos, cobro de dividendos, negociación y cobro de letras de cambio, cupones y títulos sorteados y operaciones bancarias en general.

Abre cuentas corrientes y recibe depósitos por plazos convencionales en condiciones que pueden socilicitarse en el mismo Banco.

Montevideo, 24 de Mayo de 1916. LA GERENCIA.

MARVEL

Cura rápida de la Caspa ▣ **Evita la caída del Cabello**

En las Farmacias, Peluquerías y «PUBLICIDAD» Juan C. Gómez, 1336 ⟹ EL FRASCO: DOS PESOS

Agencia Inglesa de Seguros

DE

N. GODDARD & Cía.

1527, CALLE SOLIS, 1527 (ALTOS) - MONTEVIDEO

Compañía de Seguros contra incendios

"North British and Mercantile"

Compañía de Seguros Marítimos

"BRITISH AND FOREIGN"

COMPAÑIA DE AGUAS CORRIENTES

SECCION SANITARIA

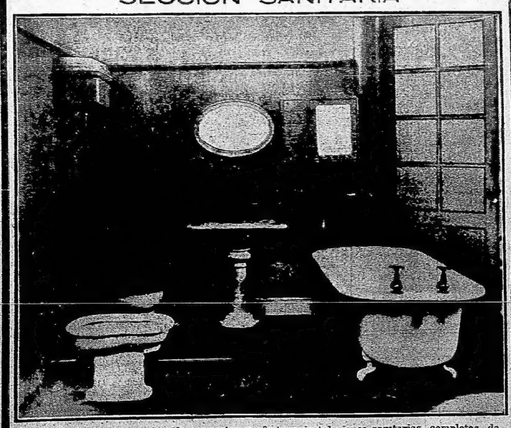

Esta sección se encarga de proyectar y efectuar instalaciones sanitarias completas, de acuerdo con las Ordenanzas de salubridad, contando con un surtido completo y permanente de los últimos modelos de aparatos sanitarios y de cañerias de barro, hierro galvanizado y demás piezas correspondientes.

ZABALA ESQ. RINCON - MONTEVIDEO

Artículos Ingleses para todo Sport

Le gusta á Usted el Sport?

Juega al Tennis? Hace Gimnasia? Boxea? Patina? Rema? Juega al Football? Anda en Bicicleta o en Motocicleta?

En cualquiera de los casos lo invitamos si es que desea ver cosas interesantes, a que haga una visita a

La Casa de los Sports

CASTRO & GOMEZ - Calle 25 de Mayo, 740 y 750; esq. Ciudadela

Polvo de Mármol

PARA

Estuques y Revoques finos

En venta en la Compañía de Materiales de Construcción, calle Sarandí núm. 466. 1218-h.m.o.

BANCO FRANCES, SUPERVIELLE & Cía.

Establecido en el año 1887—423-25 de Mayo-423—Montevideo

En comunicación directa (por un servicio telegráfico especial) con su Casa de Buenos Aires: SUPERVIELLE & Cía.—150 - San Martín - 154.

ALMACEN DE LONDRES

(ENGLISH GROCERY STORE)

ESTABLECIDO EN EL AÑO DE 1880

Recibe todos sus artículos directamente de las primeras fábricas Europeas y Norteamericanas

SIEMPRE LO MEJOR Y PRECIOS MODERADOS

CALLE ITUZAINGO, 1417 ● TELEFONOS URUGUAYA, 167 • COOPERATIVA

CASA COATES

Sarandí, 469

FRENTE AL CORREO

Casa Introductora y Representantes de Fábricas

IMPORTADORES de

Caramelos «PASCALL» Talco «MENNEN»

Cajas Registradoras «NATIONAL»

Pilas secas «RED SEAL»

Máquina de sumar «BURROUGHS»

Calzado «REGAL» Balanzas «TOLEDO»

Muebles de acero «ALLSTEEL»

Máquinas de escribir «ROYAL»

Artículos de Sport Electricidad y Bazar

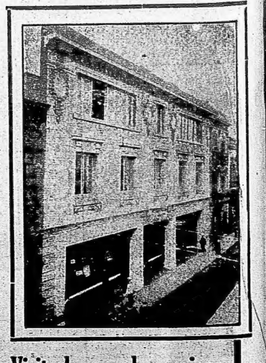

Visite la casa, le conviene

FRENTE AL CORREO

PÁGINA DE LA CAMPAÑA

PASO DE LOS TOROS

Gran Feria Ganadera en los días 4 y 5 de Junio de 1916

La Sociedad Fomento de Paso de los Toros invita a los ganaderos a concurrir al remate feria ganadera que efectuará en su local en los días 4 y 5 de Junio de 1916.

Hay ya grandes lotes de ganados inscritos.

El local tiene bañadero para vacunos.

Pedidos de local: a Gualberto Echeverry, Paso de los Toros o a Victorica y Muñoz, Orillas del Plata 1014.

1592-ja.7.

Sociedad Fomento del Paso de los Toros

Remate - Feria DE Haciendas

BAÑADERO PARA VACUNOS

BUENOS PASTOREOS

LOS DIAS 4 Y 5 de JUNIO PROXIMO

POR INFORMES E INSCRIPCIONES DIRIGIRSE AL SECRETARIO DON GUALBERTO ETCHEVERRY

PASO DE LOS TOROS

1597 Jun. 3.

31. REMATE FERIA

POR

RUBIO Y TROCHE

En nuestro local DE LA Estación Palmitas EL SABADO 27 del corriente mes de MAYO A LAS 9 DE LA MAÑANA PROCEDEREMOS A VENDER EN REMATE PUBLICO LOS SIGUIENTES PRODUCTOS:

VACUNOS

Novillos Hereford y Durham, alta mestización.	1.000
Bueyes de invernada	60
Vacas de vientre Hereford y Durham	200
Vaquillonas Hereford	15
Total	1.275

LANARES

Capones Lincoln	600
Ovejas Lincoln de vientre	900
Borregas Lincoln	250
Total	1.750

YEGUARIZOS

YEGUAS CRIOLLAS 6

Llamamos la atención a los lotes de todo el país, sobre el lote excepcional de ovejas y borregas Lincoln (1.120) apropiados para plantel, y que procedencia de la estancia "Santa Rita", de Wilson Hnos. y estancia "Los Algibes" de don Antonio Rubio. Ambos lotes son origen de muy buenas ovejas de "Los Altos", estando cubiertas por padres de pedigree.

Facilidades de pago: Ofrecemos a los interesados plazos y buen banco, con interés bancario, en algunos lotes importantes.

Concurrencia: Los interesados deben venir a Mercedes el viernes 26, tomando el ordinario que sale para la capital, el sábado 27, a las 8. Se regresará en un express, una vez terminadas las ventas.

El remate no se suspenderá por causa de mal tiempo.

Comisión: Todas las operaciones, sean hechas particularmente o en el remate, estarán gravadas con el 4 0/0 de comisión, que pagarán por partes iguales entre compradores y vendedor.

Habrá bañadero pronto.

Por mayores datos, ocurrir a nuestro escritorio en Mercedes. —RUBIO Y TROCHE.

1574-My.25.

GARAT & GONZALEZ

Para los días 28, 29 y 30 DE MAYO

20.a FERIA GANADERA

En nuestro local de Trinidad

Con bañaderos para vacunos

Anotaciones é informes en nuestra Escritorio.

CALLE MONTEVIDEO esquina 4 DE OCTUBRE TRINIDAD

1379-mt.j.s.my.27.

Bebed Agua SALUS

ARADO "CICLON"

con y sin asiento, viano y de material de primer orden

Absolutamente sin rival

P. MAÑE & Cía.

Molino Montevideano

GRACIADA esq. NUEVA YORK

MONTEVIDEO

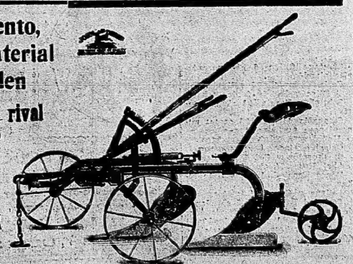

EN PASO DE LOS TOROS

PROXIMO REMATE DE HACIENDAS

La prestigiosa Sociedad Fomento del Paso de los Toros, ultima en los momentos actuales los preparativos para el gran remate feria de hacendados que tendrá lugar los días 4 y 5 del entrante mes de Junio. Es conocido perfectamente por nuestros hacendados el inmejorable mercado de transacciones que constituye Paso de los Toros y el éxito que obtienen todos los remates ganaderos que se verifican bajo los auspicios de su Sociedad Fomento. Además de un local con todas las exigencias modernas, tales como bañaderos y buenos potreros perfectamente cercados, cuenta la Sociedad que organiza este torneo con el apoyo de un núcleo de pobladores y acreditados hacendados del país que han cuidado sus mejores productos para el otño de esta feria, sobre la cual publicaremos en breve nuevos detalles, llamando por lo pronto la atención sobre el aviso que a ello se refiere.

COMPRA DE 100.000 BOVINOS

Por cuenta del gobierno inglés

Actualmente se está haciendo en la vecina capital una importante operación de compra de ganado, por cuenta y orden del gobierno inglés, como representante de las naciones aliadas. Se trata de la adquisición de 100.000 vacunos de la mejor calidad. Una parte de dicho ganado será destinado a repuestos de las haciendas de los países en guerra, que han disminuido considerablemente su stock, y el resto para la manutención de los ejércitos en campaña. Tratándose de una operación de tanta importancia, son varios los establecimientos ganaderos que concurrirán con sus productos hasta cubrir la cantidad de cabezas indicada. La mayoría la proveerá la provincia de Buenos Aires, se asegura que ya ha sido extendido el boleto de venta correspondiente y sólo faltan pequeños detalles para formalizar la operación. De llevarse a efecto la operación en que nos referimos, los 100.000 cabezas deberán ser entregadas en el transcurso del corriente año, por los puertos de Buenos Aires, La Plata y Bahía Blanca. Realizado el negocio, y según las bases concertadas, el gobierno inglés enviaría en seguida los vapores necesarios para el transporte del ganado que sea adquirido, y probablemente destinará un número de buques que se emplearán exclusivamente para tal objeto, hasta terminarse la conducción.

TABLADA

LAS OPERACIONES DE AYER

SITUACION DEL MERCADO

(Especial para EL SIGLO)

5151 vacunos entraron ayer a Tablada, de los cuales 797 fueron retirados sin vender.

No obstante la abultada oferta los negocios pudieron efectuarse con mercado algo menos difícil que en el día anterior, pues la demanda actuó con más actividad; pero, a pesar de esto las cotizaciones generales no sesaron ni un milímetro de reacción, sinó por el contrario, se mantuvieron igualmente bajas y flojas; solamente para los casos lotes de novillos especiales pudo notarse menos flojedad en los precios, pues merecieron hasta 115 y 120 milésimos por kilo.

Otros lotes de novillos mestizos de buen peso y estado fueron colocados a razón de 102 y 105 milésimos, y por vacas especiales se obtuvo hasta 92 y 95 milésimos.

Los terneros especiales merecieron hasta 85 y 92 milésimos; los faltos de estas condiciones se cotizan a precios bajos.

El Frigorífico Montevideo actuó convenientemente; no obstante es dudoso que continúe operando de inmediato con actividad regular. Los saladeros operaron efectuando buen número de compras. También así los representantes del abasto. El Frigorífico Uruguayo, en cambio se mantuvo completamente alejado.

En general se anotaron los siguientes precios, por kilo en pié:

Frigorífico Montevideo. — Bueyes: a 79 y 89 milésimos. Novillos: a 79, 80, 82, 85, 87, 88, 89, 90, 92, 95, 102, 105, 115 y 120 milésimos. Vacas: a 79, y 95 milésimos.

Saladero de Ferrés — Bueyes: a 80 milésimos. Novillos: a 79 idem. Vacas: a 76 y 76 idem.

Saladero Tabares.—Bueyes: a 76, 75, 78 y 80 milésimos. Novillos: a 77, 78, 80 y 82 milésimos. Vacas: a 65, 70, 75, 77, 78 y 80 milésimos.

Saladero Denis. — Bueyes: a 82 milésimos. Novillos: a 82, 83, 86 y 88 milésimos.

Fábrica de Rapallini. — Bueyes: a 60 milésimos. Vacas: a 50 3/4 idem.

Abasto. — Bueyes: a 82 milésimos. Novillos: a 76, 74, 75, 78, 80, 83 y 85 milésimos. Vacas: a 56, 60, 70 1/2, 74, 76, 77, 80, 82 y 92 milésimos.

Terneros: a 80, 90, 80, 89 y 92 milésimos.

La entrada se repartió según sigue:

	reses
Frigorífico Montevideo	1490
Saladero de Ferrés	385
Saladero de Tabares	624
Saladero de Denis	448
L. Rapallini e hijo	40
Abasto	845
Interior	595
Servicio particular	797
Retiradas con pase	137
Total	5161

Hoy se espera el arribo de 1500 unidades de ganado.

Lotes anotados ayer:

De Milano: De D. Zeballos. 26 novillos con kls. 5035 a 0.095, pesos 47.88 c/u.

De Scalano: D Serra Hnos. 67 novillos con kls. 541 a 0.115, pesos 27.19 c/u.

De Scalano: De S. y Otero. 229 vacas con kls. 296 a 0.0745, pesos 29.42 c/u.

De Florida: De Aramendia Hnos. 20 novillos con kls. 458 a 0.092, $ 42.15 c/u.; y 5 bueyes con kls. 570 a 0.100, $ 57.00 c/u.

De Río Negro: De Estancia Los Molinos. 50 novillos con kls. 481 a 0.120 kl., $ 69.72 c/u.; y 197 novillos con kls. 412 a 0.105 k., pesos 43.45 c/u.

De Yacuruendé: De H. Serra, 84 novillos con kls. 446 a 0.085, pesos 33.88 c/u.

De Tacuarembó: De P. Machado, 67 novillos con kls. 470 a 0.120, $ 51.36 c/u.

Contratiempo en un frigorífico

Debido a una descompostura en las maquinarias, el Frigorífico Montevideo se vió obligado a suspender el trabajo en varias de sus secciones, entre ellas la de envases.

Ello fué la causa de que parte del personal que se embarcó para el Cerro, regresara antes de mediodía.

ESTADO DEL TIEMPO

Datos del día 24 a las horas 17:

Fuerte descenso de la presión atmosférica. La temperatura sube lentamente. Máximas y mínimas registradas, Punta del Este, 16o y 10o Rocha, 16o y 5o; Melo, 14o y 5o; Treinta y Tres, 15o y 11o; y en Paso de los Toros, 17o y 3o. Dominan vientos suaves y moderados del Norte en el Río de la Plata hasta la desembocadura, del Sur al Oeste en la costa del Atlántico y del Sur en toda la República. El recorrido total del viento en las 24 horas ha sido de 218 kilómetros, cielo en general cubierto, con lluvias en la parte Norte del país. En Rivera han caído 34 litros de agua por metro cuadrado. Las aguas del Río de la Plata en la costa uruguaya descienden alrededor de un nivel menos. Nieblas bajas densas en la costa.

Barómetro, 750.30; Temperatura: Normal, 15029; a la intemperie, 15029; Máxima, 13040; a la intemperie, 1501; 23070; Mínima, 9090; a la intemperie, 1050. Hacia Norte, 24 kilómetros por hora.

Velocidad máxima del viento en las 24 horas, 32 kilómetros a las horas 16 y 20 minutos. Tensión del vapor de agua, 750. Humedad relativa por ciento, 16.56.

Aguas del mismo puerto: Temperatura, 15030; Salsedumbre (gramos por litro), 3.227; Alturas de las aguas, 1.00 sobre cero; Estado del mar, en calma. Reina mal tiempo.

H. Barzano.

Los campos en Córdoba

Se ha vendido judicialmente en el vecino país, una fracción de campo con una superficie de 1.253 hectáreas, 45 áreas y 52 centiáreas, ubicada en Córdoba, departamento de Tercero Arriba, de cuya exterior de campo 1.000 hectáreas se encuentran alfalfados y contienen otras mejoras, por un promedio de 600 pesos la hectárea. Importa la operación la suma de $ 207.272.32, habiendo sido comprador los señores Runciman y Compañía en comisión.

Venta de ganado en la Tablada

DIA 24

Sosa, Arroza y Martínez Bresqueo—

De Tacuarembó: 44 vacas remitidas por L. Castro y vendidos a $ 0076 k. para abasto.

De Durazno: 5 bueyes, 101 novillos remitidos por Sanz y Sanzá y vendidos a $ 0085 k. o. y n., para frigorífico.

Victorica, Muñoz y Piñeyrúa—

De Treinta y Tres: 16 novillos y 1 vaca remitidos por M. Roldan y vendidos a $ 0090 k. n. y., para abasto y frigorífico.

De Durazno: 46 vacas remitidas por P. Wilkins y vendidos a $ 0077 k. para abasto.

De Paysandú: 4 bueyes, 4 novillos, 66 vacas remitidos por L. N. Lima y vendidos a $ 0083 k. o. y n. 00725 k. v., para abasto e interior.

Siemons, Irureta Goyena y Berasendi

De Montevideo: 626 novillos remitidos por S. Irureta Goyena y vendidos a $ 089 k., para frigorífico.

De Tacuarembó: 288 lanares remitidos por P. Carbonay y vendidos para frigorífico.

Enrique Garaicoechea—

De Cerro Largo: 117 novillos remitidos por N. Saravia y vendidos a $ 0092 k., para frigorífico.

De Cerro Largo: 32 bueyes remitidos por S. Montevarro y vendidos a $ 0078 k. para frigorífico.

De Cerro Largo: 21 novillos remitidos por R. A. Costa y vendidos a $ 0082 k. para frigorífico.

De Cerro Largo: 33 bueyes, 14 vacas remitidos por S. Fagundes y vendidos a $ 0078 k. n. 067 k. v., para frigorífico e interior.

Justo Garcia—

De Florida: 21 vacas remitidas por L. Urrutia y vendidos a $ 0076 k. para abasto, frigorífico e interior.

De San José: 3 bueyes, y vacas remitidos por A. Gamas y vendidos a $ 085 k. n. 0765 k. v., para frigorífico.

De Florida: 20 vacas remitidas por J. Pérez y vendidos a $ 0092 k. n. 0765 k. v., para frigorífico y abasto.

Ramon Villamil—

De Salto: remitidos por M. Deschamps 24 vacas con 11.800 kilos y vendidos a $ 957 k. n. 0765 k. v., 1599 kilos a 0077 k. y 4 vacunos con 1390 kilos a 0076 k. n. 0.065 k. v., para abasto y frigorífico.

De Soriano remitidos por O. Tresca, 2 vacas con 1.000 kilos vendidos a $ 0074 k. n. 0.065 k. v., para abasto y frigorífico.

De Soriano: 220 vacas remitidas por Serra y Otero y vendidos a $ 0074 k. para frigorífico.

Alfredo O. Gutchón—

De Tacuarembó: 27 novillos y 24 vacas remitidos por P. Pelet y vendidos a $ 0075 k. n. 0074 k. v., para abasto e interior.

De Tacuarembó: 69 novillos remitidos por F. P. Mello y vendidos a $ 0092 k. para frigorífico.

Benancor e hijos—

De Canelones: 49 vacas remitidas por S. Garcia y vendidas a $ 0065 k. para frigorífico.

De Durazno: 52 novillos remitidos por L. S. Herrero y vendidos a $ 095 k., para abasto e interior.

De Durazno: 42 novillos remitidos por I. Lasala y vendidos a $ 0087 k. para interior.

De Minas: 1 buey, 15 novillos remitidos por D. Escobles y vendidos a $ 0089 k. n. y 0.8 para frigorífico.

Dr. DOMINGO J. ZEM
Dr. R. ESTEBRO CAPRARIO
MEDICOS-VETERINARIOS
Practican cirugía de las especies y cursos de Obstetricia
CURA, 1276, Montevideo TELEFONO 1128

0082-h.m.o.

BARRACA DE MADERAS Y ARTICULOS DE CONSTRUCCION
DE LUIS G. LASALA
Cerro Largo N. 969 y 971-Montevideo

Estufas y Chimeneas

a Kerosene, Carbón y Leña

Gran variedad de marcos para Chimeneas

Visiten nuestra Exposición

IMPORTADORES

Horacio Ellis & Co.

340. CALLE 25 DE AGOSTO. 344. Montevideo

675-ag.23.

PONCE DE LEON Y DUTRA

En el local de la Exposición de Mercedes

JUEVES 25 DE MAYO

Grandes Lotes de

NOVILLOS y CAPONES PARA INVERNAR

Ganados y Majadas DE CRIA

Por inscripciones é informes a nuestro escritorio: AV. GENERAL RONDEAU, 1908 MONTEVIDEO

1342-my.18.

Sociedad Rural de Durazno

GRAN REMATE FERIA - GANADERO

A celebrarse los días . . . 18, 19 y 20 de JUNIO próximo

En su local de Estación Y.

Pastoreos excelentes. Bañadero para vacunos

Para inscripciones y demás datos, dirijirse al señor SEGUNDO TEMPERAN hijo, tesorero de la Sociedad

DURAZNO

1547-Ju.17.

Ponce de León y Dutra

En nuestro local Avenida Gral. Rondeau 1908

EL DOMINGO 28 DE MAYO, A LAS 2 P. M.

50 YEGUAS SOBRESALIENTES todas Marca ARBOLITO

La marca más acreditada de la plaza

Excelente ocasión para adquirir un soberbio plantel de cría ó animales de trabajo

PUEDEN VERSE TODO EL DIA SABADO

my.24.

Arbiza, Roselló y Cía.

Gran Exposición Feria Ganadera en la Capilla de Farruco

Que se efectuará los días 2 y 4 de Julio de 1916

Habiendo resuelto efectuar una Feria Ganadera en nuestro local de la Capilla de Farruco, en los días 2 y 4 de Julio próximo, invitamos a todos los ganaderos a que concurran con sus productos a dicho torneo. Contamos desde ya con gran cantidad de hacendados, que son remitidos sin base y que por lo tanto serán vendidas al mejor postor. Iremos publicando en la prensa de la capital, las inscripciones ya recibidas, así que rogamos se sirvan comunicarnos con tiempo las nuevas inscripciones para ser van comunicarnos con tiempo las nuevas inscripciones para ser debidamente catalogadas. Las ventas en el día de remate, seguirán el orden de inscripción de cada uno. Nuestro local tiene baño para ganados y excelentes pastoreos. También encontrarán los concurrentes a esta Feria, comodidad amplia y excelente. Por datos e informes, lo mismo que por inscripciones, pueden dirijirse a nuestro escritorio central en Montevideo: calle Valparaiso No 1101, esquina Paraguay—Arbiza, Roselló y Cía.

Nota—Esta Feria no se suspende por mal tiempo.

1547-Ju.2.

Fluido de Creolina Y FLUIDO STRAUCH

Remedios infalibles contra la sarna. No son venenosos y tienen la ventaja de desinfectar a los animales, evitando el contagio y propagación de pestes. Vigorizan las raices de la lana, curan las heridas, bicheras, lombriz, altos, manqueras, etc.

Pasta Strauch

Es el antisárnico y garrapaticida más barato, los cien litros de baño cuestan $ 4.32. No mancha ni perjudica en lo más mínimo la lana. ¡Ensayados y aprobados por el Gobierno!

Garrapaticida Strauch Es el mejor y más barato. Se dilu- ye con completamente en agua del- no é salobre y no deposita ninguno de sus componentes. Los 100 litros en baño para vacunos salen $ 2.88

Isla de Flores, 1328. STRAUCH y Cía. Montevideo

SECCION COMERCIAL

BOLSA

Montevideo, Mayo 24 de 1916.

LA RUEDA

Empréstito de Conversión

$ 1.885 para el 26 . . $3.40 0/0
$ 1.285 idem idem . . $2.40 »

Títulos Hipotecarios—Serie P

$ 5.000 para fin de mes. 90.80 0/0

2a RUEDA

Vales del Tesoro

$ 1.500 para el 26 . . 101.10 0/0

Deuda del Interior 1915

$ 5.000 para el 26 . . 100.50 0/0
8.000 idem idem . . 100.50 »
2.000 idem idem . . 100.50 »
2.000 idem idem . . 100.50 »
15.000 idem idem . . 100.50 »
2.000 idem idem . . 100.50 »
2.000 idem idem . . 100.60 »
1.000 idem idem . . 100.60 »
2.000 idem idem . . 100.60 »

Títulos 5 o/o 1911

$ 2.250 para el 26 . . 80.00 0/0

Títulos Hipotecarios—Serie M

$ 2.000 para el 26 . . 90.50 0/0

Títulos Hipotecarios—Serie O

$ 2.000 para el 26 . . 90.40 0/0
1.000 idem idem . . 90.40 »
1.000 idem idem . . 90.40 »
1.000 idem idem . . 90.50 »
.000 idem idem . . 90.50 »

Títulos Hipotecarios—Serie P

$ 5.000 para fin de Junio 91.00 0/0
2.500 para el 26 . . 90.40 »
5.000 para el 27 . . 90.40 »
5.000 para fin de mes 90.50 »
1.000 para el 26 . . 90.50 »
1.000 idem idem . . 90.50 »
5.000 para fin de Junio 90.50 »
10.000 para fin de mes 90.50 »
1.000 para el 26 . . 90.50 »
1.000 idem idem . . 90.50 »
5.000 para fin de Junio 91.00 »
5.000 para fin de mes 90.50 »
5.000 para fin de Junio 91.00 »
1.000 para el 26 . . 90.00 »
1.000 idem idem . . 90.70 »

Títulos Hipotecarios—Serie Q

$ 5.000 para fin de Junio 91.00 0/0
2.500 para el 26 . . 90.40 »
5.000 para el 27 . . 90.40 »
5.000 para fin de mes 90.50 »
1.000 para el 26 . . 90.50 »
1.000 idem idem . . 90.50 »
5.000 para fin de Junio 90.50 »
10.000 para fin de mes 90.50 »
1.000 para el 26 . . 90.50 »
1.000 idem idem . . 90.50 »
5.000 para fin de Junio 91.00 »
5.000 para fin de mes 90.50 »
5.000 para fin de Junio 91.00 »
1.000 para el 26 . . 90.70 »

Bolsas extranjeras

LA DE PARIS

El tono en esta Bolsa fué satisfactorio y bastante activo; aunque los títulos franceses absorben la mayoría de la atención, el interés general por la renta va aumentando después de haber ésta tenido tendencias alcistas.

La renta de 3 por ciento acojó algo debido a ofertas regularmente llamativas.

Los títulos internacionales están en su mayoría ligos; los rusos han mejorado; los títulos españoles están más flojos, pero al llegar a un nivel más bajo, la demanda, reaccionó. Los títulos de ferrocarriles franceses son requeridas; las industriales se sostienen, y las acciones de compañías de obre están bien ocupadas.

Se ha dictado una ley restringiendo la emisión de títulos extranjeros durante el término de la guerra. El ministro de Hacienda manifestó en el debate que pedía créditos provisionales para cubrir la tercera quincena de 1916. Los anticipos llegan a la cantidad de 7.891.353.000 francos. Además se han propuesto numerosos impuestos nuevos y las primeras experiencias del impuesto sobre la renta personal se dice son halagüeñas.

LA DE BERLIN

Según las últimas noticias recibidas en Londres de esa Bolsa, el método está dominado, pero los precios siguen en los ministerios, especialmente el de ministro de Hacienda, ha disminuido las transacciones. Sin embargo, el tono está bastante sostenido con moderadas fluctuaciones; ciertos rumores acerca de la paz, entre tanto, han tenido un efecto equilibrador. Además de todo esto, la reciente ofensiva emprendida por el ejército austriaco contra los italianos tiende a estimular el mercado.

Las acciones de compañías navieras han sido beneficiado debido a que en un discurso pronunciado por el ministro del Interior indica la posibilidad de la ayuda del Estado después de la guerra, a fin de poder reconstruir la flota mercante.

Los tipos de cambio sobre el extranjero estuvieron fluctuando moderadamente, pero no se notaron importantes sobre el balance de la semana.

BOLSA DE BUENOS AIRES

Por telégrafo

Buenos Aires, Mayo 24 de 1916.

Cédulas Argentinas, Ley 5175. 95.10
16 id, Ley 3135. 85.15.
16 L. 93.
Pavimentación Semestral. 73.70.
Santa Fe 1886, 81.
Consolidada 4 o/o, 2a serie. 72.
Consolidada 5 o/o, 2a serie. 91.
Crédito Argentino 1909, fin de Junio. 88.30.

Puerto Nuevo. 3.20.
Banco Galicia, 71.60.
Banco Italia, 86.
Banco Español, 128.

Cambios

TIPOS DEL DIA
cantidades mayores

	Cable	Cheque
Londres	22 3/16	22 7/16
París	5.15	5.15
Italia	5.35	5.37
España	2.57	2.59
Alemania		59.50
Nueva York	4.98	4.99

De $ 20 hasta $ 200.—Francos, Libras y Pesetas, 500 hasta 5.000.—Marcos 400 hasta 4.000, y $ 100 ams. hasta 1.000.

	90 d/v	Vista
Libras esterlinas	22 7/8	22 1/16
Francos	6.169	6.165
Francos (Amberes)		6.065
Libras		6.165
Francos Madrid y Barcelona		6.165
Marcos	59.00	59.10
Pesos americanos		4.99
Francos suizos	5.69	5.70

De $ 201 hasta $ 600.—Francos, Libras y Pesetas, 5.001 hasta 15.000.—Marcos 4.001 hasta 12.000, y $ 1.000 hasta 3.000 (americanos).

	90 d/v	Vista
Libras esterlinas	22 13/16	22 2/16
Francos	6.17	6.09
Francos (Amberes)		6.05
Libras		6.15
Francos Madrid y Barcelona		6.15
Marcos		59.50
Pesos americanos		4.98
Francos suizos		5.71

El cambio sobre Río de Janeiro 24/64.

El cambio sobre Buenos Aires Cirmador: 1/30.
Comador: 1/30.
El cambio de Río sobre Londres 12 9/32.

DESCUENTOS

Banco de la República

Vales . . . 7 a 8 1/2 o/o
Conformes. . 7 a 8 1/2 »

Otros Bancos

Vales. . . . 8 1/2 a 9 o/o
Conformes. . 8 a 8 1/2 »

EN EL EXTERIOR
Cambios y descuentos

LONDRES, 24—Tipo de descuento del Banco de Francia, 6 o/o.

Tipo del descuento del Banco de Inglaterra 5 o/o.

Tipo del descuento del Banco de Alemania, 5 o/o.

Tipo de descuento en Londres por letras a 90 días, 4 9/16.

Tipo de descuento en Amsterdam 5 o/o.

Cambios:

Londres sobre Londres, a la vista, por libra esterlina, 23.22.

París sobre París, a la vista, por 300 libras, 22 1/2.

París sobre España a la vista, por 300 pesetas, 252 francos.

Lisboa sobre Londres, a la vista, por 1.000 reis, 24 1/16.

Italia sobre Londres, a la vista, por libra esterlina, 29.18.

Madrid sobre Londres, a la vista, por libra esterlina, 29.20.

Nueva York sobre Londres, a la por libra esterlina, 4.76 1/16.

Nueva York sobre Londres, a 60 días vista por libra esterlina, 4.73.

Nueva York sobre Berlín, a corta vista, por 1 marcos, 71 centavos.

Londres sobre París, a 90 días vista, por libra esterlina, 28.70.

Londres sobre Madrid, a la vista, por libra esterlina, 29.20.

Londres sobre Génova, a la vista, por libra esterlina, 29.23.

Génova sobre París, a la vista, por 100 francos, 99.25.

Génova sobre París, a la vista, por 100 francos, 99.25 libras.

Londres sobre Madrid, a la vista, por 1 pesetas, 29 pengues.

Génova sobre París, a la vista, por 100 francos, 99.25 libras.

MADRID, 24—Año del oro, 2.46.

LISBOA, 24—Año del oro, 87.

NUEVA YORK, 24—Dollar y París 5.20.

Empréstito Uruguayo
(3.50 o/o)

Día 24, correspondiente al 23 . . $ 1.500.45

Vales del Tesoro

Día 24, correspondiente al 23 . . $ 152.42

Deuda Interior 1915

Día 24, correspondiente al 23 . . $ 3.559.93

Caja Argentina de Conversión

Movimiento de oro operado ayer:
Ley 3871 . . . . . sin cm

Entrada 168.846
Saldo en Caja . . 246.789.686.218

Ley 9480 (en las operaciones): 70.683.293.620
Saldo en Caja 176.106.392.598

Circulación . . . 1.013.070.858.045
moneda legal.

Deuda Consolidada

su cotización en Londres

Durante el mes de la fecha, la Deuda Consolidada del Uruguay, se cotizó en Londres a los tipos siguientes:

Mayo 3 . . . . $ 63.75 o/o
Mayo 5 . . . . $ 62.75 »
Mayo 9 . . . . $ 62.75 »
Mayo 12. . . . $ 62.25 »
Mayo 16. . . . $ 62.25 »
Mayo 19. . . . $ 62.75 »
Mayo 23 . . . . $ 63.50 »

Los títulos del Empréstito Francés

Ayer se cotizaron en París a $ por ciento.

REGISTRO DE MARCAS

Ante la Sección Marcas de Fábrica se presentaron los interesados solicitando el registro de las siguientes marcas:

"Glaxo Head", destinada a distinguir los artículos comprendidos en la categoría 2, clase 20.

"Ana Nevah", destinada a distinguir los artículos comprendidos en la categoría 6, clase 48.

LA RENTA FRANCESA

Ayer se vendió en París la renta francesa de 3 por ciento a 62.15 o/o.

Compañía Aguas Corrientes
de la Provincia de Buenos Aires

Acaba de publicarse en Londres el informe de la Compañía de Aguas Corrientes de la provincia de Buenos Aires.

Dice el informe que las ganancias realizadas en el semestre que comprende el 31 de Diciembre de 1915, ascienden a $ 1.133.933 pesos oro. Se resolvió repartir un dividendo de 2 o/o.

El nuevo estanque de acero que lo construye está casi terminado y en breve se embarcarán los materiales necesarios para completarlo.

Las nuevas obras se iniciarán tan pronto como mejore la situación en la provincia.

Embarques de cereales y harinas

En el transcurso de la segunda quincena de mayo se embarcaron en Montevideo por el puerto de Montevideo 225.185 kilos de harina, 7356. de maíz y 2480 de afrecho.

Desde el primero de Julio de 1915 al 30 de Abril último, los embarques arrojaron las cifras siguientes: 501.361 kilos harina, 197.286 id trigo, 368.826 id maíz, 134.850 id afrecho, 1950 id cebada.

Exportación de carnes congeladas

La Compañía Sansinena embarcó en Buenos Aires 115.000 carneros congelados, del corderos id y 1028 cuartos vacunos chilled.

Mercado de Londres

En general el Stock Exchange operó con buen tono. Las cotizaciones en muchos títulos mejoraron.

Las acciones de los ferrocarriles ingleses aumentan más solicitadas y mejoraron los precios de los de empresas argentinas.

El mercado monetario operó sobre la par y con escaso movimiento.

Los descuentos y anticipos privados se hicieron con baja en los tipos de interés.

Con procedencia de Buenos Aires y para ser entregados al consumo, llegaron 1.100 cuartos vacunos chilled.

Los cuartos traseros se vendieron a 6 chelines y 10 peniques por "stone" de 8 libras, y los delanteros a 3 chelines y 6 peniques.

La baja del trigo y del maíz en la República Argentina

Comunican de Buenos Aires:

Desde hace varios días se vienen haciendo gestiones entre los cerealistas y corredores del ramo, para celebrar una reunión o asamblea, que se realizará en la Bolsa de Comercio, a fin de discutir las bases de la proyectada exposición al Ejecutivo, sobre la situación actual de los productores y consumidores de cereales, medidas que se consideran convenientes para obtener una mejora general en la economía del país.

Se debe dicha asamblea al hecho de que la producción de maíz, cuyo consumo se ha de más año, y poco fructífero para los productores, se agrava con los fletes excesivos, siendo imposible, que sigan para ese artículo, precios que estén muy lejos de competir con los de Rosario, que con la recolección, desgrane, embolse y fletes y acarreo, ocasionado a los agricultores y al comercio del país vecino considerables pérdidas.

Se espera en el concurrencia de cerealeros que se sesia en todas las zonas agrícolas, de donde llegan buenos informes, que la calidad de los productos, no permitirá seguir la cuenta los gastos diversos de recolección, embarque y transporte.

Esta situación anómala ha causado desmoralización.

Los tenedores de cereales perjudicados, especialmente los agricultores de una parte de sus existencias y no encuentran interesados y si lo hacen es con enormes pérdidas, estando cargados a la oferta de los especuladores.

Los bajos precios no rigen solo para el maíz sino que lo son para todos los cereales en general.

La avena, de la que queda aún mucha existencia, en, a pesar de su buena calidad, al cereal más desprendido. Su precio está muy lejos del costo mínimo y a ello debe agregarse aún el comercio de la campaña adquirió las existencias actuales a precios muy superiores a los que rigen y la realización de la mercadería depositada imilicaría más de un 25 por ciento de pérdida.

Lo mismo que de la avena puede decirse respecto del lino.

En cuanto al trigo, si bien su situación, en el mercado vecino es casi la para los demás cereales, de suma flojedad, su prspectiva es menos grave.

Es indudable que el stock actual de trigo es grande y que su exportación es reducida, ya que casi solo se opera para el consumo, pero es menester saber que la misma escasez de vapores obliga y obligará, más adelante, a reemplazar la exportación de trigo por la de harina, aprovechando así las bodegas, llenándolas con la parte más aprovechable y valiosa del grano.

El primer establecimiento harinero del país recibe tres fuertes contratos de provisión de harina para los aliados. Esas exportaciones deben incrementarse contribuir en alto a impedir una flojedad perdurable, y por lo tanto, mayor baja ya que la falta de existencia no permitirá una gran reacción en los precios.

La correspondencia para ultramar

P. de Satrústegui, vapor español, para Santos, Río Janeiro, Canarias, Vigo y Cádiz, saldrá el 25 del corriente. Correspondencia ordinaria: Recomendada: 20 horas del mismo día.

Catalina, vapor español, para Santos, para Palma, Cádiz y Barcelona, saldrá el 28 del corriente. Correspondencia ordinaria: 20 horas del 27. Recomendada: 20 horas del mismo día.

METALES

LONDRES, 24—Precios a que se cotizaron los metales:

Plata en barras, onza 26.
Idem a 90 días, ton. 1[illegible] est 138.
Id. a 90 días, ton. libs est. 136.
Id. electrolítico, 138.
Estado onza, id lib. est. 197.5.
Id. a 90 días id id. 197.10.
Plomo, id 21.10.
Zinc, id 95.
NUEVA YORK, 24—En este mercado los metales se cotizaron a los siguientes precios:

Plata en barras, 73.1.
Cobre, 30.1/2 a 31.
Plomo, id id 7 1/2.
Zinc, id id 23 1/4.

Mercado de algodón

LIVERPOOL, 24—A 4.45.3 cierres por quarter cerró el trigo Hard Winter, embarque Abril a Mayo.

Ayer hubo quedado a 4.56 cierres.

NUEVA YORK, 24—Dieron comienzo las ventas de trigo colorado americano a embarcar en Julio 100 precio de 116 centavos oro americano por bushel, siendo el precio de cierre de ayer el de 118 3/4.

CHICAGO, 24—Con mercado flojo fueron efectuadas las transacciones de hoy de trigo colorado americano.

Para embarque en el corriente mes se cotiza a 112 centavos oro americano el bushel, contra 107 3/4 que cerraba ayer.

Para embarque en Julio se vende a 108 1/8 contra 105 1/2, que fué el cierre de ayer para igual fecha.

MAIZ

La demanda fué poco más ó menos de la misma importancia que el día anterior. Los granos superiores obtuvieron hasta $ 2.20 los 100 kilos.

ESTIBAS

Por Estación Central: a E. Storace 27, a J. Etcheverry 164, a A. Achard 26, a L. y Post 24, a R. E. Butler 152, a Serapio Urún 54, a Francis y Cía. 41 y V. Percovich 56, a A. Bocallda 62.

Por Vía Fluvial: a M. Verdier 2263 bolsas.

EN EL EXTERIOR

LIVERPOOL, 24—El stock mixto del Río de la Plata, embarque en Abril y Mayo, cerró a 49 chelines 6 peniques, anterior. Cierre de ayer: 50 chelines.

CHICAGO, 24—El maíz mixto americano que ayer cerrara a 71 3/8 centavos oro americano el bushel, hoy obtuvo en las primeraventas 71 1/8.

LINO

Se colocó de $ 4.00 a 4.10 los 100 kilos.

ENTRADAS

Por Estación Central: á Salparda, y Cía. 27 bolsas, a José María Suárez y Cía. 1327.

EN EL EXTERIOR

DULUTH, 24—No hay ventas de lino para embarque. Su stock último anterior era 185 centavos oro americano por bushel. Hoy obtuvo igual precio que el de cierre de ayer: 186 centavos oro americano el bushel.

HULL, 24—El lino a flote, cerró a 80 chelines 6 peniques por quarter de 480 libras, igual precio que una alza de 1 chelín sobre el cierre de ayer, que fué de 69 chelines 6 peniques.

CALCUTA, 24—A igual precio que ayer 27 rupias 12 anas, quarter de 400 libras, cerró hoy el lino embarque en Abril o Mayo.

FORRAJES

Las ventas de alfalfas se efectuaron entre $ 4.00 y 4.20 y por partes de pasto de $ 2.40 a 2.45.

ENTRADA DE FRUTOS
Y CEREALES

Día 24

Por Estación Central: 27 atados semares, 24 cueros vacunos secos, 167 id id salados, 1000 id becerros, 5132 bolsas trigo 368 maíz, 27 id lino, 228 id maíz, 2 id afrecho, 1000 id maíz, 1 id afrecho, 189 zapallos.

Por Vía Fluvial: 220 bolsas maíz, 60 id lino, 1 id afrecho, 1 id maíz.

Por Estación Bella Vista: 310 bolsas trigo, 321 id lino.

OTROS PRODUCTOS

Por Estación Central: a E. Arnau 6 bloques mármol, a Lorenzo Lorenzo 1 bloque granito, a Ramón Rodríguez 1 id id, a Ramón Rodríguez 1 id id, a Ramón Rodríguez 1 id id

THE NATIONAL CITY BANK OF NEW YORK

SUCURSAL DE MONTEVIDEO

Calle 25 de Mayo esq. Zabala

CASA MATRIZ EN NUEVA YORK | PRESIDENTE DEL BANCO: FRANK A. VANDERLIP

Capital y Sobrante: $ 60.000.000

Recibe depósitos en cuenta corriente y en caja de ahorros, en condiciones ventajosas. Hace operaciones de préstamos y descuentos de valores. Da y toma giros y emite cartas de crédito sobre las principales ciudades del mundo. Recibe valores y títulos en custodia.

Montevideo, Septiembre 1.o de 1915

WALTER F. VOORHIES, Gerente.

1943-n.s.

PRUEBE USTED LOS

FIDEOS SALUS

DE FACIL DIGESTION E INSUPERABLES COMO ALIMENTO

VAPORES

R.M.S.P THE ROYAL MAIL STEAM PACKET COMPANY

SALIDAS DE MONTEVIDEO

ARAGUAYA. . . . . Junio 2 | AMAZON . . . . . Julio 9

Haciendo escalas en Santos, Río Janeiro, Bahía, Pernambuco, San Vicente, Madeira, Lisboa, Vigo y Gran Bretaña.

P.S.N.C. THE PACIFIC STEAM NAVIGATION COMPANY

SALIDAS DE MONTEVIDEO PARA EUROPA

Haciendo escalas en Río de Janeiro, San Vicente, Las Palmas, Lisboa, Leixoes, Vigo, Coruña, La Rochelle-Pallice y Gran Bretaña.

ORTEGA . . . . . Mayo 28 | ORONSA . . . . . Junio 6

SALIDAS DE MONTEVIDEO PARA EL PACIFICO

Haciendo escalas en Port Stanley, Punta Arenas, Coronel, Talcanuano, Valparaiso, Coquimbo, Antofagasta, Iquique, Arica, Mollendo y Callao.

ORTEGA . . . . . Mayo 21 | ORITA . . . . . Junio 18

Por informes: dirigirse a los agentes

MACLEAN & STAPLEDON - Piedras 332

1063-pte.

Línea de vapores Correos Españoles

PINILLOS IZQUIERDO y Cía,

Servicio fijo de vapores correos españoles — Con Telégrafo Marconi á bordo

El día 17 de Mayo saldrá el vapor-correo español

BALMES

Con destino á SANTOS, LAS PALMAS, CADIZ y BARCELONA

El 27 de Mayo saldrá el vapor- correo español

CATALINA

CON DESTINO A

SANTOS, LAS PALMAS, CADIZ y BARCELONA

Agentes generales: CARRAU & Cía., Uruguay núm. 982

Lloyd Brazileiro

LINEA DE RIO JANEIRO A MONTEVIDEO

Servicio regular de carga y pasajeros

Salidas de Río Janeiro para Montevideo, los vie nes quincenalmente, con escalas en Santos, Paranaguá, Antonina, San Francisco, Itajahy, Florianópolis, Río Grande, Pelotas, Porto Alegre, (con trasbordo en Río Grande) y Montevideo, regresando con las mismas escalas los días miércoles, quincenalmente.

Vapor brasileño SATURNO

Saldrá el 7 de Junio. Recibe carga y pasajeros para todos los puertos de escala.

LINEA DE PAYSANDU A MANAOS

SERVICIO DE CARGA

Vapor brasileño JOYAZ

Saldrá el 3 de Junio á las 10 de la mañana. Recibe cargas para Río de Janeiro, Victoria, Bahía, Recife, Natal, Massoro, Ceará, Pará y Manaos.

LINEA DE CORUMBA

SERVICIO DE CARGA

Vapor brasileño MIRANDA

Saldrá el 23 de Junio para Corumbá y escalas. Recibe cargas.

Salidas para Corumbá una vez por mes, con escalas en Asunción, Apá, Porto Murtinho, Porto de Coimbra y Porto Esperanza.

Recibe carga y pasajeros para Cuyabá con trasbordo en Corumbá, Buenos Aires y todos los puertos de Matto Grosso. Para informes dirigirse á

Oscar Romaguera,

AGENTE.

PIEDRAS, 363-367

6145-b.s.a.

Compañía de Aguas Corrientes

CASA ESPECIAL EN APARATOS SANITARIOS. — Surtido completo y siempre renovado de Baños, Bidets, Water Closets, Piletas, Mangas para riego, etc. La casa se encarga de hacer instalaciones completas contando con el personal y materiales necesarios. Pídanse presupuestos. Baños de hierro desde $ 22 hasta $ 100.

Abierto de 9 a 12 y de 1 1|2 a 6 p. m. 22-pte.

ZABALA ESQUINA RINCON

Ferrocarril Pan-Americano

Horario a regir desde el 7 de Mayo de 1916

MIERCOLES Y DOMINGOS

Durazno-Trinidad

TREN I

Durazno, a las 9.
Trinidad, a las 10.30.

TREN III

Durazno, a las 15.30.
Trinidad, a las 17.

Trinidad-Durazno

TREN II

Trinidad, a las 11 y 20.
Durazno, a las 13.

TREN IV

Trinidad, a las 17.30.
Durazno, a las 19.

La Secretaria.

1402-My.14.

REMATES

Gomensoro & Castells

De Muebles

1 división de roble con espejo para café, dormitorios, comedor, escritorio, sala, amuebl ados y muebles sueltos, alfombra artefactos, cocina de hierro, heladeras, estufas, cuadros, espejos, adornos, muebles de fantasía, loza, cristalería, porcelanaz, artículos de menaje y demás que estarán a la vista. En nuestro salón de ventas: Piedras 318.

EL VIERNES 26 de Mayo, a las 2 p. m. Condiciones de costumbre. Seña: 25 o|o. Comisión: 5 o|o. A retirar al día siguiente.

1588-my.26.

Gomensoro y Castells

CASA MODERNA

Calle Santa Fe N.o 1180, a 160 mts. de Agraciada. — Muy buena posición.—Construída sin economía.—Produce con alquiler rebajado pesos 400 anuales.—Tiene $ 3.000 en Títulos Hipotecarios serie I.

EL DOMINGO 28 de Mayo, a las 3 de la tarde, en la misma propiedad. Consta de escritorio y sala al frente, 2 dormitorios, comedor piso mosaico, cuarto de baño y cocina embaldosados, 1er. patio claraboya corrediza, 2.o id cerrado con galería, 2 piezas altas, gran sótano habitable, piso portland, zaguán y patio con pisos mosaicos extranjeros, frisos mayólica, cancel, luz eléctrica, aguas corrientes.

La construcción es de primer orden, buena carpintería y herrajes, frente imitación con 3 balcones, terreno al fondo para gallinero y pequeño jardín.

El terreno mide 7 m. 73 de frente por 25 m. 18 de fondo. Area: 194 m. 03.

Títulos buenos

Escrituración a cargo del comprador, quién podrá continuar con la hipoteca.

Garantía de la oferta en el acto: 10 o|o. Otros informes: Piedras 318.

1517-My.28.

Gomensoro y Castells

JUDICIAL

Casa baja calle San Martín 1005, entre Isla de Flores y Estanzuela.—Consta de 3 piezas, patio, w. c., cocina.—Base: $ 800.

EL DOMINGO 28 de Mayo a las 4 p. m., en la misma propiedad y de acuerdo con el siguiente:

EDICTO—Por disposición del señor Juez Letrado de lo Civil e Intestados de tercer turno, doctor don Wenceslao Regules, dictada en el expediente caratulado: "Testamentaría de José Roybal o Ruibal y Sucesiones de Isabel Picallo o Picayo y Manuel Cartamil", se hace saber al público que el día 28 del corriente mes, a las cuatro de la tarde y en el lugar de su ubicación, por los martilleros Gomensoro y Castells, con asistencia del Alguacil y Actuario de este Juzgado, se va a proceder a la venta en remate almoneda por sobre la base de las dos terceras partes del aforo inmobiliario, del siguiente inmueble: Un solar de terreno con las mejoras que contiene, situado en el pueblo Palermo en esta ciudad, compuesto de seis metros trescientos veinte y tres milímetros de frente al Este a la calle San Martín, por donde la puerta del edificio está señalada con el número 15, hoy número 1005, entre las calles de Isla de Flores y Estanzuela; por diez y seis metros setecientos cincuenta milímetros de fondo al Oeste, por donde linda con la sucesión Meseguez; por el Norte con Francisco Costa, y por el Sud con propiedad que fué de don José Roybal. Este bien se halla afectado para el pago de la Contribución Inmobiliaria, en la suma de mil doscientos pesos. Se previene: 1.o Que no se admitirá oferta que no exceda de las dos terceras partes del aforo establecido. 2.o Que el mejor postor deberá consignar el 10 o|o de su oferta en el acto de serle aceptada, a los efectos del artículo 919 del Código de P. Civil. 3.o Que los títulos y demás antecedentes se encuentran en la Oficina Actuaria de este Juzgado, calle Sarandí N.o 423, a disposición de los interesados.—Montevideo, Mayo 10 de 1916.—Eloy G. Pereira, actuario. 1483-My.28.

Gomensoro y Castells

De mobiliario importado

Y con muy poco uso que adorna la casa calle Pampas N.o 1985, entre Nicaragua y Venezuela (a la altura de la iglesia de la Aguada).

EL MIERCOLES 31 de Mayo, a las 2 de la tarde, remataremos por orden del señor Francisco Carreras, por ausentarse del país: Un riquísimo juego morisco compuesto de 1 mesa y 5 taburetes, gran trabajo mosaico marfil, ébano y nogal, 1 juego nogal macizo, esculturado, sofá, 2 sillones y 6 sillas tapizados, 1 consola id, con mármol y espejo, 1 mesa centro, etagéres, adornos, aparato luz eléctrica etc. Amueblado roble macizo: ropero con espejo, lavatorio, aguas corrientes id, cama matrimonial, 2 mesas luz, gran armario guarda ropa nogal, 2 juegos dormitorio para 1 persona, muebles modernos, ropero, lavatorio, cama, mesa noche, brazos luz eléctrica, máquina coser Singer, cuadros etc.

Un lindo juego de comedor nogal, aparador cristalero con espejo, trinchante id, mesa de abrir, 12 sillas tapiz cuero, artefacto luz eléctrica, porcelana, cristalería, juego para té, cortinado, alfombra, etc.

Escritorio nogal banquetas, sillas Viena percha vestíbulo, plantas, aparato gimnasia para niños, heladera, baño, cocina esmaltada, batería aluminio y demás que estará en exhibición el día del remate desde las 9 a. m.

Entrega al día siguiente. Se exigirá seña. Comisión: 5 o|o.

1589-my.31.

Gomensoro y Castells

EN LOS POCITOS

JUDICIAL—SIN BASE

Magnífico solar esquina, en la mejor posición, a 100 metros de la Rambla. Mide 12 metros 26 de frente a la calle Juan Benito Blanco, por 21 metros 475 frente a la calle Miguel Barreiro.

EL JUEVES 1.o de Junio (feriado) a las 3 p. m., en el mismo terreno.

Títulos y antecedentes: Civil 2.o Zabala 1327; autos Dolores P. de Caprile con César J. Villegas, ejecución de hipoteca. Oblación: 10 por ciento.

1590-jn.1.o.

Gomensoro y Castells

JUDICIAL

EN LOS POCITOS

Espléndido solar calle Pedro F. Berro casi esquina Pereira. Rodeado de buenos edificios. Mide 8 metros 59 de frente por 42 metros 25 de fondo. Area: 362 metros 93 dec.

BASE $ 4 EL METRO

EL JUEVES 1.o de Junio (feriado), a las 4 p. m., en el mismo terreno. Títulos y antecedentes: Treinta y Tres 1375. Departamental 1er. turno. Autos: Sucesión T. Bacchino de Bonifglio. Oblación: 200 pesos.

1591-jn.1.o.

Gomensoro y Castells

Judicial. -- Al mejor postor

EN ROCHA

Una fracción de campo en La Carbonera, 2.a sección, con alambrados, poblaciones de material, campo de cuchilla, bueno para agricultura y pastoreo, dividido en 3 potreros, con frente al camino Cuchilla de India Muerta, arrendado a los comerciantes señores Otero y Balboa. Area: 238 hectáreas 2.247 metros, linderos: N. con D. Irene Balas de Lemes, por el E. con D. Justina Balas de Olivera, por el S. cuchilla La Carbonera, por el O. Arroyo Sauce, por medio con D. Eleodoro Medeiros.

Una propiedad en la Villa de Castillos, esquina frente a la Plaza Artigas, en la mejor posición, edificio de material con 15 piezas, apropiado para Hotel, actualmente alquilado a la casa de comercio de D. H. Rodríguez; el terreno mide 25 m. 77 de frente por 34 m. 60 de fondo. Area: 891 m. 642.

Dos fracciones de terreno en la misma villa, la 1.a en la manzana 25, mide 37 m. 90 por el N., calle Miranda, 35 m. 90 al E., calle Villasuso, 137 m. por el S., calle Rocha y al O., cañada Soba, área, 11.262 metros.

La 2.a mide 30 m. 80 al N., calle sin., por el S. calle Miranda, 133 m. al E., 35 m. 80 con Suc. San Martín, Larrosa y Díaz, y por el O, cañada por medio Suc. Aniceto Soba. Area: 4.842 metros.

El remate se efectuará en la puerta del Juzgado L. de Comercio 2.o turno, calle Sarandí 520.

EL JUEVES 8 de Junio, a las tres de la tarde.

Títulos y antecedentes en la misma Oficina. Autos: Trabucati y C.a, Pesquera y C.a, contra Juan Ferrer y Durall, ejecución de hipoteca.

Oblación: 10 o|o. Otros informes: Piedras 318.

1499-jn.8.

Darío A. Saráchaga

Judicialmente y al mejor postor.—1.623 hectáreas 3.382 metros campo con todas las mejoras que contiene.—En la 1.a sección del departamento de Treinta y Tres.

EL VIERNES 30 de Junio, a las 2 1|2 de la tarde, en las puertas de la Bolsa de Comercio, Zabala y Piedras, de acuerdo con este

EDICTO—Por mandato del señor Juez de lo Civil e Intestados de primer turno, doctor don Luis María Gil, dictado en los autos caratulados "Banco Hipotecario del Uruguay contra Tomás N. Sánchez. Sobre ejecución de hipoteca", se hace saber al público que el día 30 del entrante mes de Junio, a las 2 1|2 de la tarde y en las puertas de la Bolsa de Comercio de la capital, se procederá por el martillero don Darío A. Saráchaga, asistido del Actuario y Alguacil del Juzgado, a la venta en remate público y al mejor postor, del siguiente inmueble: Una fracción de campo con todas las mejoras que contiene, situado en la primera sección del departamento de Treinta y Tres, compuesta de mil seiscientos veinte y tres hectáreas y tres mil trescientos ochenta y dos metros, que se deslindan así: por el Norte la sucesión de Fabián Puerto; por el Sud el Río Olimar; por el Este don Emilio Sánchez y por el Oeste don Luciano Macedo. Se previene: 1.o Que el mejor postor deberá obrar el 10 o|o de su oferta en el acto de serle aceptada, a los efectos de lo dispuesto en el artículo 919 del Código de Procedimiento Civil. 2.o Que el mejor postor (siempre que cubra el gravamen y demás acreencias), podrá continuar con la hipoteca, abonando los servicios vencidos. 3.o Que los títulos se hallan de manifiesto en las Oficinas del Banco Hipotecario del Uruguay, y los antecedentes en la Oficina Actuaria, calle Rincón número 472, a disposición de los interesados. — Montevideo, Mayo 16 de 1916.—Patricio A. Pereira, actuario.

Esta propiedad reconoce un gravamen originario de $ 60.000 en títulos hipotecarios de la serie J, sobre el cual deberá hacerse el servicio, cuyo gravamen estaba reducido el 31 de Marzo de 1916, por amortizaciones efectuadas, a la suma de $ 56.261.72.

Por más datos y planos, al rematador, Ituzaingó 1321. 1525-Jn.30.

Francisco Artigas

JUDICIAL

El Lunes 29 de Mayo

A las 4 p. m.

Valioso edificio en construcción

Avenida Gonzalo Ramírez entre Minas y Magallanes

Recomiendo este remate a los capitalistas, por el brillante porvenir de esta operación, que puede realizarse con un pequeño desembolso, pues el Banco Hipotecario ha adelantado ya 6.000 pesos en Cédulas P., que el comprador puede tomar a su cargo. La parte construida tiene tres pisos y sótanos; todo de material de primer orden y en perfecto estado de conservación según informe técnico del arquitecto Silvio Geranio, que figura en el expediente respectivo. Con varios departamientos y todas sus dependencias.

Puede, pues, obtenerse una sobervia renta. Las 2 terceras partes de la tasación alcanza a la suma de pesos 15.658.26.

El terreno abarca un total de 1.100 metros 39 decímetros cuadrados, teniendo un frente de 22 metros 33 centímetros a Gonzalo Ramírez y una salida a Magallanes en un frente de 6 metros 87.

Los planos de construcción, que serán regalados al comprador, están a disposición de los interesados en mi escritorio, Misiones N.o 1410.

La venta se efectuará de acuerdo con el siguiente:

EDICTO—Por disposición del señor Juez Letrado de lo Civil e Intestados de tercer turno, doctor don Wenceslao Regules, dictada en el expediente caratulado "Clie Puignarnau y Picó. Intestado", se hace saber al público que el día veinte y nueve del corriente mes, a las cuatro horas de la tarde y en el lugar de su ubicación, por el martillero don Francisco Artigas, con asistencia del Alguacil y Actuario del Juzgado, se va a proceder a la venta, en remate almoneda, sobre las bases que se indicarán, de los siguientes bienes: Cuatro solares de terreno, con el edificio en ellos construído, sin terminar, señalados con los números siete, ocho, nueve y catorce de la manzana número doscientos treinta y dos, de la Novísima Ciudad de esta capital, compuestos de un mil cien metros ochenta y nueve decímetros, según plano del agrimensor don Guillermo P. Rodríguez, levantado en Enero de mil novecientos siete, los que se deslindan así: los solares números siete y ocho, con seiscientos sesenta y cuatro metros ocho decímetros, miden quince metros cuarenta y seis centímetros de frente al Norte a la calle Estanzuela, hoy Avenida Gonzalo Ramírez; por cuarenta y dos metros noventa y cinco centímetros de fondo, lindando por el Este con los solares nueve y catorce, por el Oeste, con el seis; y por el Sud con el quince. El solar número nueve con doscientos cuarenta y siete metros, noventa y dos decímetros, mide seis metros ochenta y siete centímetros de frente al Norte a la Avenida Gonzalo Ramírez; por treinta y seis metros siete centímetros de fondo al Sud, por donde linda con el solar catorce; por el Este, con los solares diez y trece, y por el Oeste, con el ocho; y el solar número catorce, con ciento ochenta y ocho metros, ochenta y nueve decímetros cuadrados. Mide seis metros ochenta y siete centímetros de frente al Este a la calle Magallanes; por veinte y siete metros cuarenta y ocho centímetros de fondo, y linda por el Norte con los solares trece y nueve; por el Sud con el quince y por el Oeste con el ocho. Estos solares están aforados en conjunto para el pago de la Contribución Inmobiliaria, en la suma de dos mil trescientos pesos y el edificio en construcción, existente en los mismos, ha sido tasado por el constructor don León Schellemberg en la cantidad de veinte y un mil doscientos veinte y siete pesos treinta y nueve centésimos. Se previene: 1.o Que no se admitirá oferta que no exceda de las dos terceras partes de las respectivas tasaciones precitadas. 2.o Que el mejor postor deberá consignar el diez por ciento de su oferta en el acto de serle aceptada, a los efectos del artículo 919 del Código de P. Civil. 3.o Que el comprador, si así lo desea, puede hacerse cargo, en pago de parte del precio, de la hipoteca que hoy grava esta propiedad, hasta la suma de seis mil pesos, al tipo actual de cotización en Bolsa, de los correspondientes títulos nominales serie P. y 4.o Que los títulos se encuentran en el Banco Hipotecario del Uruguay, y los demás antecedentes se encuentran de manifiesto en la Oficina Actuaria de este Juzgado, calle Sarandí N.o 423, a disposición de los interesados.—Montevideo, Mayo 6 de 1916.—Eloy G. Pereira, actuario.

1492-My.29.

Alberto de Medina

JUDICIAL

El día 29 del corriente mes de Mayo, a las 3 1|2 p. m.—De un garage con sus servicios, de capacidad para dos coches y una casita en los altos. — Además, otra propiedad contigua con altos, ubicados en la calle República N.os 1535 a 1561, esquina Colonia.—Edificación moderna y construcción sólida.—Eléctricos N.os 18, 23 y 24 en la puerta. — Propiedades excelentes para renta.—Producen hoy $ 60 mensuales.—Cuyo remate se efectuará de acuerdo con el siguiente edicto:

REMATE ALMONEDA—Por disposición del señor Juez Letrado Departamental de primer turno, doctor don Federico Carbonell y Vives, dictada en el expediente de divorcio iniciado por doña Angela Pena contra don Antonio Marroche (hijo), se hace saber: que el día 29 del corriente mes de Mayo, a las 3 1|2 p. m. y en el lugar de su ubicación, se procederá por el martillero don Alberto de Medina asistido del Alguacil y Actuario del Juzgado, a la venta en remate almoneda, de los siguientes bienes: 1.o Un terreno con la finca en él construída, situado en la calle República de esta ciudad, señaladas sus puertas de entrada con los números mil quinientos cincuenta y cinco y mil quinientos cincuenta y siete y compuesto de un área superficial de treinta y nueve metros sesenta centímetros de frente al Este sobre la calle República, lindando por el Norte con otra propiedad del propio señor Marroche, en una longitud de seis metros cuarenta y cinco centímetros y por el Oeste también con el señor Zaffaroni, en una longitud de cuatro metros treinta centímetros, todo esto según plano del agrimensor Penco y Sagra, del año 1891, que se encuentra protocolizado en la Escribanía de don Juan P. Domínguez, según manifestación de la parte. La propiedad descripta se encuentra afectada para el pago de impuesto inmobiliario, en la suma de un mil cuatrocientos pesos y reconoce un gravamen hipotecario a favor de doña Clara Oficialdegui, por la suma de un mil pesos. 2.o Simultáneamente se procederá a la venta de otra de las propiedades que está contigua a la anterior o sea la señalada con los números mil quinientos cincuenta y nueve y mil quinientos sesenta y uno, también de bajos y altos, con frente al Este, de seis metros treinta centímetros y linda: por el Norte con don Antonio Abelenda, en una longitud de siete metros treinta y cinco milímetros, por el Sud, en una longitud de seis metros cuarenta y cinco milímetros con la propiedad ya referida anteriormente y por el Oeste en seis metros treinta milímetros con otra de las propiedades del señor Marroche y encerrando una superficie total de cuarenta y seis metros treinta milímetros cuadrados. Este bien se encuentra aforado para el pago de impuesto inmobiliario en la suma de dos mil pesos y reconoce un gravamen hipotecario a favor de don Domingo Russo, por la suma de un mil quinientos pesos. Se previene: que tanto una como otra de las propiedades mencionadas serán vendidas por un precio que exceda de las dos terceras partes de sus respectivos aforos y que el mejor postor deberá oblar el diez por ciento en garantía de su oferta. Los antecedentes se encuentran en la Oficina Actuaria, calle Treinta y Tres número 1375, a disposición de los interesados.—Montevideo, Mayo 6 de 1916.—José Pedro Barbot, actuario. 1479-My.29.

Alberto de Medina

HOY

En Los Pocitos.—Avenida Pereira.—Donde nadie vende.—De la espléndida y cómoda casa, situada en la Avenida Pereira N.o 62.

EL DIA JUEVES 25 del corriente mes de Mayo, a las 3 1|2 de la tarde, venderé al mejor postor y en el lugar de su ubicación, esta espléndida finca, levantada en un terreno que mide 10 metros 22 cents. de frente por 42 metros 95 cents. de fondo, que forman un área total de 460 metros con 625 milímetros cuadrados; compuesta de escritorio, sala, cinco dormitorios, pieza de baño, comedor, cocina pieza de altos, w. c., dos patios con correderos, jardín, algibe, agua corriente, manantial con cañerías, tirantería de hierro, gas, caño maestro, etc. Calle asfaltada. El eléctrico de La Comercial N.o 27 pasa por su frente, distando esta finca 300 metros de la gran Rambla de los Pocitos. Títulos buenos. Seña: 10 o|o. Comisión de 1 o|o. Escritura y gastos a cargo del comprador. No se quiere alquilar para que el comprador pueda disponer. Para visitar la finca, todos los días, de 2 a 5 p. m.

1478-My.25.

Francisco E. Lauz

Judicial y al mejor postor

De una casita situada en la calle Rocha N.o 2.760, entre las de Colorado y Avenida General Garibaldi, compuesta de tres piezas, servicios, etc.

EL SABADO 27 del corriente, a las 4 de la tarde y en el lugar de su ubicación, procederé al remate, de acuerdo con el siguiente:

EDICTO—Por disposición del señor Juez Letrado de tercer turno, doctor don Wenceslao Regules, dictada en el expediente caratulado "Banco de Préstamos Inmobiliarios contra Francisco B. González, Ejecución de hipoteca", se hace saber al público que el día 27 del corriente mes de Mayo, a las cuatro horas de la tarde y en el lugar de su ubicación, por el martillero don Francisco E. Lauz, con asistencia del Actuario y Alguacil del Juzgado, se va a proceder a la venta en remate almoneda y al mejor postor, del siguiente inmueble: Un solar de terreno con el edificio y demás mejoras que contiene, situado en la duodécima sección judicial de este departamento, en el paraje llamado Reducto, señalado con el número dos en el plano de subdivisión de fecha Octubre de mil novecientos once del agrimensor don Benjamín F. Conde y compuesto de ochenta metros, nueve decímetros cuadrados, que según dicho plano se deslindan así: ocho metros cincuenta centímetros de frente al Oeste a la calle Rocha, distante trece metros de la esquina formada por esa calle y la de Colorado; nueve metros cuatrocientos veinte y tres milímetros en el Norte, lindando con el solar número tres; igual extensión en el Sur, lindando con el solar número uno, y ocho metros cincuenta centímetros en el Este, lindando con el solar número doce. Se previene: 1.o Que el mejor postor deberá consignar el diez por ciento de su oferta en el acto de serle aceptada, a los efectos del artículo 919 del Código de P. Civil. 2.o Que los gastos y derechos de escrituración, serán de cargo del comprador. 3.o Que los títulos y demás antecedentes se encuentran de manifiesto en esta Oficina Actuaria, calle Sarandí número 423, a disposición de los interesados.— Montevideo, Mayo 6 de 1916.—Eloy G. Pereira, actuario.

Para informes, ver al rematador en la Bolsa de Comercio.

1448-My.27.

José Casanova

Judicial

AL MEJOR POSTOR

De tres fracciones de campo, situadas en la 2.a sección del departamento de Treinta y Tres. Con poblaciones, alambrados y demás mejoras que contengan. Aguadas permanentes. Vías de Ferrocarril inmediatas. Campo de primera. En el Vestíbulo de la Bolsa de Comercio, calle Zabala.

EL MARTES 30 de Mayo de 1916, procederé a la venta de acuerdo con el siguiente:

EDICTO—Por disposición del señor Juez Letrado de lo Civil e Intestados de tercer turno, doctor don Wenceslao Regules, dictada en el expediente caratulado "Arturo Grauch contra Clodomiro Rodríguez, ejecución de hipoteca", se hace saber al público que el día treinta del mes de Mayo próximo, a las dos horas de la tarde, y en el Vestíbulo de la Bolsa de Comercio, por el martillero don José Casanova, con asistencia del Alguacil y Actuario del Juzgado, se va a proceder a la venta en remate almoneda y al mejor postor de los siguientes inmuebles: Primero. Una fracción de campo situada en la segunda sección judicial del departamento de Treinta y Tres con pobla ciones y alambrados compuesta de trescientas setenta y seis hectáreas veinte y ocho áreas cuarenta y tres centiáreas y veinte y tres decímetros que linda por el Norte con don Ignacio Mariño; por el Este con el general Basilisio Saravia; por el Sur con Bruno Rosa, Basilisio Saravia, Bivliano Telis y Segunda Gutiérrez; y por el Oeste, con Honorato Telis Faustino Viana y Calixto Telis. Segundo: Otra fracción de campo situada en el mismo parajo que la anterior compuesta de ciento sesenta y tres hectáreas, veinticuatro áreas, doce centiáreas, cuarenta y dos decímetros y cincuenta y nueve centímetros, lindando por el Norte con campo de Honorato Telis o sus sucesores; por el Sud con Bruno, Rosa y Bivliano Telis; al Este con Basilisio Saravia y por el Oeste con Ramona, Juan y Calixto Telis, y Tercero: Otra fracción de campo en el mismo parajo que las anteriores, compuesta de ciento ocho hectáreas, sesenta y cuatro áreas y noventa y una centiáreas, que linda por el Norte con el arroyo del Oro; por el Sud y Este con don Honorato Telis, hoy Clodomiro Rodríguez y por el Oeste con doña Anacleta Telis. Se previene: 1.o Que el mejor postor deberá consignar el 10 o|o de su oferta en el acto de serle aceptada, a los efectos del art. 919 del Código de P. Civil; 2.o Que los gastos de escritura. ción, certificados, etc., serán de cuenta del comprador; y 3.o Que los títulos y demás antecedentes se encuentran de manifiesto en la Oficina Actuaria de este Juzgado, calle Sarandí N.o 423, a disposición de los interesados.—Montevideo, Abril 26 de 1916. —Eloy G. Pereira, actuario.

Por más datos, véase al Rematador, calle Misiones N.o 1480.

1447-My.26.

Victorica y Muiños

Un campo superior

En el "Cololó" de Río Negro

Gran ocasión para los capitalistas que deseen colocar su dinero en condiciones excepcionales. — 996 hectáreas, 3.393 metros, 50 decímetros de campo flor, en el departamento de Río Negro, en la zona más rica en pasturas, en! e los arroyos Lenciua y Don Estéban, a 15 kilómetros de la estación Menafra del Ferrocarril a Fray Bentos. Campo perfectamente regado, pues además de los arroyos Lenciua y Don Esteban que le sirven de límites, tiene varias cañadas de agua permanente que lo cruzan en condiciones especiales. Como dato que deben tener muy en cuenta los hombres de campo, consignaremos el siguiente, que basta para recomendar esta propiedad: actualmente, en pleno período de seca en las 996 hectáreas, hay 1.200 reses vacunas en perfecto estado. Para los hombres inteligentes, este dato es elocuentísimo.

El 12 de Junio de 1916

A LAS 2 DE LA TARDE

Venderemos al mejor postor, en el vestíbulo de la Bolsa de Comercio de Montevideo, calle Zabala esquina Piedras, esa espléndida fracción de campo, compuesta de 996 hectáreas, 3.393 metros, 50 decímetros cuadrados, situada en el departamento de Río Negro, entre los arroyos Lenciua y Don Esteban.

Dista solamente quince kilómetros de la estación Menafra del Ferrocarril Midland a Fray Bentos, está dividida en 4 potreros, y tiene una buena casa de material con primeras comodidades, y que con una pequeña refacción quedará en magníficas condiciones.

Sus límites son: al Este el arroyo Don Esteban, al Oeste el arroyo Lenciua, al Sur doña Palmira Sosa de Parada, y al Norte con campos de la misma señora.

Los títulos son de primer orden y pueden verse en la escribanía del señor Osvaldo Acosta, calle Misiones 1476.

La venta se efectúa al mejor postor, por orden y cuenta del propietario señor Francisco Sosa, quién entregará el campo dispónible a los 30 días de la escrituración.

Si el comprador quisiera arrendarlo, se le tomaría por cuatro o cinco años a $ 2.50 anual los 7.378 metros; y si quisiera dejar hipotecado el campo por 20.000 pesos, habría quien diese esa cantidad por el plazo de 3 años al 8 o|o anual por trimestres adelantados.

Consignación en garantía de la oferta 10 o|o. Escrituración por cuenta del comprador.

En nuestro escritorio, Orillas del Plata 1014 se dan informes sobre el campo y se oyen ofertas particulares hasta el día del remate.

1404-jn.12.

Pascual Quartino

Judicial -- Al mejor postor

De 383 hectáreas, 9281 centáreas, en la 9.a sección del departamento de la Colonia, jurisdicción del Carmelo, sobre el arroyo de las Vacas y Arroyo Sarandí, lindando con campos de los señores Isidoro y Juan A. Rodríguez y don Pedro Andrade. Tierras de primer orden, de inmediato hay interesado que las tome en arriendo, a razón de $ 4.88 la hectárea. Venta en las puertas del Juzgado L. de lo Civil de 2.o turno, calle de Zabala N.o 1327.

EL VIERNES 26 de Mayo, a las 3 de la tarde y con arreglo al presente

EDICTO—Por mandato del señor Juez Letrado de lo Civil de segundo turno, doctor don Jaime Cibils Larrañaga, dictado en los autos caratulados "Justino G. Buela y otro contra la Sucesión del doctor Guillermo Coelho, ejecución de hipoteca, se hace saber al público, que el día 26 del entrante Mayo, a las 2 de la tarde, en las puertas del Juzgado, se va a proceder por el martillero don Pascual Quartino, asistido del Alguacil y Actuario del Juzgado, a vender en remate público, al mejor postor, el siguiente bien: Una fracción de campo con las mejoras que contiene, situada en la 9.a sección judicial del departamento de la Colonia, jurisdicción del Carmelo, compuesta de 383 hectáreas 9.281 centiáreas, lindando por el Nord-Oeste con el arroyo de las Vacas por medio con D.a Irma Avegno; por el Nord-Este, el arroyo Sarandí por medio, con don Pedro Andrade; por el Sud-Este con el doctor don Isidoro Rodríguez y por el Sud-Oeste con don Juan Antonio Rodríguez. Se previene: 1.o Que el mejor postor, en el acto de serle aceptada su oferta, deberá consignar en poder del Actuario el 10 o|o en garantía. 2.o Que los antecedentes relativos se encuentran de manifiesto en la Oficina Actuaria de este Juzgado, calle Zabala N.o 1327, a disposición de los interesados.—Montevideo, Abril 28 de 1916.—Eduardo Díaz Falp, actuario.

Por mayores referencias, ocurrir al rematador, o su escritorio, calle Treinta y Tres N.o 1385, o a la Bolsa de Comercio. 1341-My.26